京城日報
本日朝刊八頁
本紙定價一部金六錢 一箇月金一圓廿錢 外國送り郵稅共 一箇月金一圓
廣告掲載料 五號十五字詰 一行金一圓五十錢 場所指定料（一行毎に）金二十錢以上增
發行所 京城府太平通一丁目三十一番地 京城日報社

摩擦相剋を許さず 政府難局突破へ
再開議會には現在の陣容で

【東京電話】選擧法の改正を初め經濟新體制、大政翼贊會の性格及び農地問題等論議の中心となるべき諸問題の山積してゐる中に第七十六議會の再開は愈よ旬日に迫つたが、政府は最近對外關係なかんづくアメリカとの關係がその重大な實態、對日經濟政策のために緊張を加へつゝある現狀に鑑み、この際國內における摩擦相剋は斷じてこれを許さず、擧國一致國內體制の強化を圖らんとの眞剣より今議會をして眞に翼贊議會たらしむべきであるとの信念を堅持し、先づ政府が率先の實を示し斷乎難局突破の態度を以て臨むことになつた、即ち政府は十四日より四日間に亘り貴衆兩院、財界等各界の代表者を首相官邸に招いて內外時局の眞相について出來るだけ率直に說明、政府の時局擔當の斷乎たる決意を披瀝してその協力を求め、豫め議會再開に備へることとなつてをり、また政黨臨時議會の圓滑なる運行についても目下翼政、翼贊出身閣僚と內閣四長官と會合を開催、遺憾なき諸般の打合せを續行してゐるが、從來政府と議會の連絡機關の役割をしてゐた政務官については種々意見もあつたが結局これを設置せずまた政務官に代るものとして適當な研究を進めてゐる參與官についても法律の改正を必要とするので、議會再開迄には到底間に合はず結局一先づ連絡機關なくして休會明け議會に臨む決意を固めるに至つた、更に翼贊の內閣改造說等議會側をも加味して內閣再強化說も唱へられてゐるが、近衞首相としては目下の處無任所相の設置その他の內閣再強化の意思を有せず、現在の陣容を以て一先づ再開議會に臨むはずである、一方政府と表裏一體の關係にある大政翼贊會では最近一部に擡頭、性格等の問題を繞つて積極化すべしとの意見も行はれてゐるが、かゝる說には全然耳を傾けず翼贊會結成當時の基本理念に基づき一路政治力の強化に邁進すべしといふことに一致してゐる

政府の議會對策は 摩擦を避けてやる
平沼內相の入洛談

【京都電話】平沼內相は十日夜東京驛發西下、十一日午前八時京都驛着、桃山御陵、橿原神宮、畝傍山陵を參拜し新任報告を行つたのち旅館において新聞記者團に對し政府の議會對策、內閣強化、大政翼贊會に對する方針など當面の內政上の諸問題に關し左の如く語つた

議會對策

議會對策については自分としてはかういふ時勢だから出來るだけ相剋摩擦なく圓滑に議會を終了する方針でゆきたいと思つてゐる、首相は今度各界の代表を別に集めて懇談されるやうだがこれもさういふ目的からであらう、各省でもそれぞれの所管事務について議會人と懇談することになるかも知れない、議員俱樂部の強化が問題になつてゐるやうだが政黨がなくなつても在來の關係が殘つてゐるから政府としても從來の政黨に對するのと同じ精神でゆかねばならぬ、政務官の設置については自分としては何等かの形で政府と議會との間の連絡機關があつた方がよいと思つてゐるが、議會再開までに設置することは困難ではあるまいか

內閣強化問題

內閣強化問題が議會再開までに具體化するかどうかは今は判らぬ、翼政總裁の入閣說等は自分は聞いてゐない、抽象的にいへば內閣強化の必要は勿論あらうが具體的にどうかうといふことは今は言へない、最近國際情勢に對應するため從來同樣必要に應じて國際懇談會議を開くことはあるだらうが、そのために閣內にインナーキャビネットの如きものを設ける考へはない

翼贊會對策

世間では私が入閣したので翼贊會の性格が積極化するだらうといつてゐるやうだが私は積極的になるといつたのではない、私の持論としては政治も經濟も精神問題だといふのだ、紀元二千六百年に賜りたる詔書の御趣旨を根幹としてゆかねばならぬといふ考へは不動だ、現在の翼贊會もいつたやうな方向に進んでゐる、近衞首相の臣道實踐は政治の上にも經濟の上にも現れねばならないと思つてゐる、現在の翼贊會は內部の個人々々のやつてゐることの中には行き過ぎの點もあらうが全體としてはそんなことはない、翼贊會の政治力の強化とは翼贊の働きが強くなることであつて、政府と對立することではなく政府の決めたことを國民によく徹底せしめることだ、翼贊會の府縣支部長を知事にするかどうかは、自分は行政の都合上知事が支部長を兼務する方がよいと思つてゐる

經濟統制方針

最近政府の經濟統制方針に關して摩擦があるやうにいはれてゐるが中央方針が確立すれば摩擦はなくなるだらう、經濟統制方針の根幹が革新でなければならないことは今日の世界の大勢からいつても當然であるが、革新といふことは物事を在來にあつた正しい世界に返すことで、今までのものを徒らに變革することではない、自由的個人主義の汚れを一掃することだ、統制をイデオロギーによつてやることはいけない、府縣と町村との間に中間の連絡機關を設置することは必要なことだと考へてゐる、但しその機關を單なる役所の復活にするか新しい指導連絡の機關とするかについては今のところどちらにも決定してゐない、府縣間の連絡は現在のブロック制度で充分だらう、中央と府縣との間に州長のやうなものを設けることは今は考へてゐない、防空體制の強化は今後益々積極的にやらなければならぬと思つてゐる、選擧法改正は二十日前後に決定すると思はれる、戶主制や兵役關係の問題は先般の閣議で決定した要綱通りにやつてゆくつもりだ、地方制度改正案を今議會に出すか否かはまだ決つてゐない

選擧法改正案
愈よ具體的方針決定

【東京支社電話】政府が愼重檢討中の選擧法改正要綱は先般閣議決定した選擧法改正要綱の具體化について內務、司法兩省において原案作成、これを基礎に法制局その他各關係省で愼重檢討を加へてゐるが、問題の選擧資格を戶主に限定するか否かに關しては革新的人材を選出する點において困難であるとの見地から各方面に反對があるのみならず、平沼內相もこの點に關しては修正意見を有してゐる模樣であり、近衞首相は十三日午後平沼內相の歸京を待つて十分內相の意見を聽取した上、閣議決定に基づく具體的根本方針を決定する段取りとなつた、即ち先に決定を見た選擧法改正要綱中

一、選擧資格
一、兵役義務終了者に對する選擧權賦與

の二點はその後內務省において研究の結果これが法制化は立法技術上頗る困難で、政府としては議會側の方針の確立が急務となつたので近衞、平沼兩相の會談を行ひ最後的決定をなすこととなつたわけである、右會談により或はさきの閣議決定要綱に再檢討を加へ、一部修正を行ひ、立法技術上不可能の點を除くと共に定員減少の數をも明確にすることとなる模樣で、兩相の會談は注目される

朝鮮興農會に寄す

時勢に副ふもの
慶南道産業部長　金大羽

今回本社において朝鮮興農會を組織し廣く半島農村における部落農家、又は第一線の指導技術員中生産增加に努力せるものを選定表彰し或は各種多收穫品評會の如き方途を講じ生産力擴充に資せんとする洵に時勢に相應はしき恰好の計畫たることに敬意を表するものである、聖代に生を享けた我等農民の慶しき至幸の精神は須らく生産計畫增産の上の行として具現化せねばならぬ、これが爲には先づ農民自身において或は勤勞の倍加により或は創意工夫を凝らし或は共同一致的な訓練により各人最高度の能率を發揮すること固より必要であるが、更に既往に於ける各人各部落の成績を檢討し他に模範たるべき者に對しては之を表彰し更に熾烈なる精進させると同時に他の一般をして烈々たる求道心、發奮心を喚起せしめ自他相率ゐて生産增加の戰士たる信念を保たしむることが極めて必要である事は我々地方に在る者の日常痛感して困つた處であり、朝鮮興農會の創始により農村指導者も愈よ其の責任の重大なるに想到し必ずや各其の全生命、全精神を打込んだ生産增加への邁進を進めるものと期待し本計畫の將來を祝福するものであります

慶賀に堪へず
東拓平壤支店長　和泉泰

【平壤】光輝ある紀元二千六百年を一層深めて此處に年改まりその第一年を迎ふるに當り京城日報社は總力發揮と聖戰と躍進の萬歳の聲が益々湧々たる中に總力を擧げて臣道實踐、生産擴充の聲の下に朝鮮興農會の創立を企圖決定せる事は誠に意義深く且適切なる有效的な事業と思料せらるゝ次第であります、想ふに農業に從事する國民はその數極めて多く半島においてはその約八割を占めこれ等の農業者は晨に星を踏み夕に星を戴きて營々としてその業に勵む、その不斷の御精勤が大地の中に人の命の根を讓さず、眞に作らん御國の富を農民道の標識として衣食住生活の根源たる畜産林野に對し愛護育成の不足を克服し只管勤勵に努めて居るのであります、最近農林省は一般農事の改良增進を目的とし土地開發營團を設立し金五十萬町步の開發田一五〇萬町步の改良計畫を立て水田開發、甘藷、馬鈴薯等の栽培增産を計畫する等多量多收の確保には農業者に協力することになりますが、朝鮮興農會はこれと相俟つて半島農家の將來に福利を齎すものと信じ慶賀に堪へぬ次第であります

メキシコ政府は ハバナ協定遵守
パ外相と一問一答

【メキシコシチー十日入野同盟特派員發】アメリカ政府の參戰態勢の強化と共にその從屬國として軍事的經濟的に最も緊密なる關係を有するメキシコ政府の態度は注目のまとなつてゐるが、ラテン・アメリカの抱込みに狂奔してゐるアメリカ政府はまづ手近かなメキシコを自家藥籠中のものとすべく種々の策謀を行つてゐる、これに對しメキシコ政府として對米協調の一途を辿るか、或はあくまで不介入の性格を貫徹し得るか、將に本年の重大岐路に直面してゐるものといふことが出來よう、又その結果如何は日墨國交の將來に直接的影響を齎すのである、記者（入野同盟特派員）はこのメキシコ政府の意圖を打診するため十日外務省にエゼキエル・パディリャ外相を訪問、會見を求めたところ同外相は快く記者を一室に招じ、日墨兩國の將來に關し約廿分間に亘り左の如き一問一答を試みた

◇記者　もしアメリカが參戰しメキシコ政府に對してその立場を明瞭にするやう要求した場合政府は如何なる態度をとるか

◇外相　メキシコは昨年夏のハバナ會議で提出された協定を遵守しその協力から逸脫するやうなことはしないであらう

◇記者　メキシコ政府は石油その他鑛物の對日輸出についてどう考へてゐるか

◇外相　これは經濟上の問題だから余は答へる譯にはゆかないが、しかしメキシコが充分にそれだけの物資を持つてゐる場合日本がこれを買へぬといふことはなからう

◇記者　もしアメリカが要求した場合メキシコ政府は對日禁輸を行ふか

◇外相　如何なる輸出品と雖もそれがハバナ會議協定に結ばれた西半球諸國の團結に影響を及ぼす危險がない場合はその輸出を禁止する理由はない

◇記者　日本はメキシコから諸種の物資を輸入してゐるが昨年十月これらの物資が一時輸出を禁ぜられたことがある、かかることが起らないといふことをメキシコ政府は保障するか

◇外相　正常の狀態が續く限り輸出は從來通りに續けられるであらうといふことは保障出來るが何れにせよ日墨兩國政府と國民との間に友好關係が存在する限り現在の親善關係が將來阻害されねばならないやうな理由はないであらう

この會見においてパディリャ外相は結局終始一貫ハバナ會議の協定を楯に取り、もし米洲の何れかの國が他國から攻擊された場合にはメキシコとしても同協定の規定に從ふ外はないとの立場を強調したのであるが、然し萬一米洲の何れかの一國が他國に對し開戰した場合には、メキシコ政府としては何等ハバナ協定に束縛される義務はないとの見解を持してゐるものの如くである

ビルマ政府重慶に使節團

【香港十一日同盟】ラングーンよりのロイター通信報道によればビルマ政府は重慶政權の招待に應じ近く使節團を重慶に送ることになつた、使節團派遣の目的は重慶ビルマ間の運輸交通諸問題の協議にあると見られるが、使節團派遣は英本國の承認を得てゐると報じてゐる

泰空軍 佛印基地爆擊

【バンコック十一日同盟】泰國軍當局發表によれば泰國空軍は十日朝佛印の軍事基地數ヶ所に大爆擊を敢行、アンコールワット附近のシアムラップ上空で佛印機と遭遇、激烈な空中戰を展開、佛印大型爆擊機及び戰鬪機を擊墜した

民主々義國援助法案 結局議會を通過か
米兩院委員會近く審議開始

【ニューヨーク十一日同盟】十日上程されたルーズヴェルト大統領の民主々義國援助法案は直ちに上下兩院の外交委員會に附託され、上院外交委員會は十四日から、下院外交委員會は十五日からそれぞれ審議を開始することになつたがアメリカを事實上イギリスの聯合國とするにも等しいことを指摘、法案が果して議會を無事通過するかどうかは豫測が困難であるが、議會に絕對多數を擁する民主黨の大多數はこの法案を支持する態度に出てゐる模樣であるから多少の紆餘曲折は免れぬにしても結局法案は成立するだらうと見られてゐる、もつとも反對論が相當猛烈に行はれてゐることも事實であり反對論者はジョンソン、ナイ等の共和黨領袖を初め民主黨內の保守派、孤立派、平和論者及びルーズヴェルト大統領に餘りに大なる權力を與へることを憂へる人々であり反對派の論據は

一、ジョンソン法並に中立法を事實上破棄するに等しい
一、アメリカを戰爭から遠ざける所か却つて反對にアメリカを參戰に等しい狀態に追ひやるのだ
一、かゝる積極的對外援助はアメリカ國防を劣せにする

なかんづく最大の反對論はアメリカの運命をも左右すべき重大問題の處理に當り大統領に獨裁的權力を與へる點を反對派は「大統領に宣戰布告の權力を與へるもの」「かゝる法案は議會の權能を奪ひ去るもの」であると攻擊してゐるが、しかし反對者が如何に猛烈な攻擊を試みても結局大した修正もなく議會を通過するだらうとの見解が有力である

武器貸與擔保に廿億弗要求

【ワシントン十一日同盟】政府官邊の情報によれば今回ルーズヴェルト大統領の提案した對英武器貸與の擔保としてアメリカは英政府に對し總額二十億弗の在米資産を擔保として提供するやう要求する模樣である、政府當局の見解によればアメリカの不動産會社乃至二三の子會社に對して投資されてゐるイギリス資産だけでも充分二十億弗以上に達する見込である

經濟協力討議 ハ大使赴任と同時に

【ロンドン十一日同盟】アメリカの對英援助積極化に伴ひ、ハリファックス新駐米大使の今後の活動に對して英國民は重大關心を拂つてゐるが、十一日當地外交消息通方面では新大使の最大使命は世界經濟安定のための英米協力の確立であつて新大使は赴任と同時に英米經濟協力問題に關し討議を開始するものと見られてゐる

英領島嶼租借委員團ロンドンへ

【ワシントン十日同盟】アメリカの對英援助は武器貸與法案の兩院外交委員會上程により更に拍車をかけられた形であるが、これに對し十一日英領西半球諸島嶼、諸港の租借に關するファーイ司法次官補、マクマイヤー海軍中佐の三名を專門委員に任命した旨發表したところによれば十七日ニューヨーク發ロンドンに向ふはずであるが、これはイギリス政府が問題の解決を急ぐ必要を認め米國政府に對し專門委員の派遣方を要請した結果である

太平洋岸方面に 加、空軍基地を建設
米軍用機の離着陸にも利用

【オッタワ十一日同盟】信ずべき筋の情報によればカナダ政府は近く米加國境よりアラスカに至る太平洋岸方面に一連の空軍基地建設計畫を發表することになつたといはれるが、右基地はアメリカ本土とアラスカとの安全なる航空を可能ならしめるものでその軍事的價値は各方面より注目されてゐる、一年間を通し如何なる季節にもアメリカ軍用機の離着陸にも利用され得るものであつて工事完了の曉にはアメリカ大型爆擊機は勿論、戰鬪機も

ポーツマス空襲

ベルリン特電【十一日發】ドイツ軍司令部發表＝ドイツ空軍は十日夜その攻擊をポーツマスに集中、同港の二ケ所で大火災を五十ケ所に小火災を起させ、また大爆發を生ぜしめた、これは軍需貯藏所に爆彈が命中したためであると思はれる

獨伊空軍活躍

ローマ特電【十一日發】獨伊兩國空軍は十一日東地中海においてイギリス艦隊を攻擊、ドイツ側はイギリス航空母艦一隻、驅逐艦一隻に命中彈を與へイタリー側はイギリス航空母艦二隻、巡洋艦一隻に命中彈を與へた、一方英空軍はシシリー島のパレルモを空襲した

全支總領事會議

【南京十一日同盟】全支總領事會議は十一日午後も續行、山本東亞局長、本多大使より當面の問題に言及、長期抗戰に對處すべき諸決意と新政府への支援を力說した、かくて午後四時半會議を終了、堀內上海、土田北京兩總領事は領事團を代表して汪國府主席に、外交部長を訪問挨拶を述べた

日曜氣配

◆株式　新春物の實質であつたが保險の買出動がなかつたため一向に活氣ある場面を見るに至らず僅かに政府の買進みから多少見直したに過ぎなかつた、關係の觀測もあるので休日中の氣配は保險株中心に活氣を告ぐるのではないかと見られてをり、この方面に期待がかけられてゐた
◆東新一〇六、〇〇◆大新五五、五〇◆鐘紡一四八、二〇◆鐘新八二、七〇◆南滿六〇、三〇

岱山島の敵匪殲滅

【岱山島十一日同盟】陸戰隊宮田部隊は連日殘敵掃蕩に當つてゐるが岱山島の敵匪は老鷹煎山に遁入したので我軍は地上、海上各部隊協力し敵の出入口を緘封して目下殲滅作戰中である

福建和平救國軍の活躍

【厦門十一日同盟】張源州麾下の福建和平救國軍は九日未明福建省福清東方の海壇島に上陸、敵匪を包圍殲滅、午後一時同島の首邑たる平潭城に入城した、海壇島は厦門東方約百哩、島民約十六萬、鹽の産地である

舟山島の敵を掃蕩中の我陸戰隊宮田部隊勇士＝【送電】

新興タイ國の現狀を描く（下）
國粹思想の普及 新生活運動に革新の氣漲る

外國語の撲滅

汽車で旅行して見ると判るが大きな停車場を除き驛名が全部シャム語で書いてある、驛路のシャム字の讀めない旅行者は何といふ驛かさつぱり判らないので實に不便だ、以前はその脇に支那字と英字で書いてあつたさうだ、驛名を書いてある板を良く見ると支那語と英字を消した跡が判るのがある、又昨年議會で議決されて一切シャム字で書くことに改められた、恰もたくつたやうな字で數字までシャム字で書いてあるので受取りなどもらつても我我外國人は一向分らない、旅行の見當がつかず、旅行者には非常に不便である、勿論官廳の公文書のやうなものは全部シャム字である、

外國字の場合は一銖外、面白いのは『看板稅』といふのがある、これは五百平方センチ（一尺平方足らず）で國字とシャム字は廿五サタン、シャム字のみなら十サタンと決められてをり、外國字のみで看板を掲げると一年に千銖も看板稅をとられる、これは支那人の店が例の金文字の素晴らしい看板をかけてゐるので、これをシャム字に變へさせようとする排華政策の一手段とも見られるが、政府の收入增加をねらつた一石二鳥のやり方だ、これがため、支那人店舖には次第に例の金文字の大きな看板が動くなり、シャム字をつかふやうになつたことは事實でこれなど奇妙な外國字追放である

國粹思想の普及

娛樂機關が比較的少い所で映畫館などが唯一の娛樂場である、この映畫館で映畫が終ると必ず最後に若いアナンダ・マヒドン皇帝のお寫眞が映され起立國歌が吹奏される、この時は外國人も必ず脫帽起立して國歌吹奏が終るまでは外へ出られない、それから大抵の店には皇帝陛下とピブン首相の寫眞をかけてある又愛國歌も作られ次々と愛國歌が作られ、サラディン・ラヂオ放送局は毎晩のやうに愛國歌を放送してゐる、又唯一の國立劇場たるシラパコン劇場では專屬の少女歌劇團があつて、幕間には必ず愛國歌を主題とする少女レビューを見せる、そして此處から愛國歌が流行し始めるのである

新生活運動

學校の學生は小學生から大學生に至るまで全部カーキ色の制服で統一されてゐる、女學生の制服もスカートは青か赤にきめられてゐて見るからにすつきりしてゐる、ナチスのヒトラーユーゲントを眞似たユワチョンと呼ぶボーイ・スカウトがある、女の方はユワナリといひ

男の方は軍隊教練、女の方は看護婦などの訓練を受ける、年齡は十四歲以上はユワチョンの訓練を特に受ける、一週一日ユワチョンは兵營內で嚴格な軍隊生活をやるのである、軍人のやうに各兵科に分れて居て中學生は兵卒又は下士官、大學生が大體將校といふことになつてゐる、軍人と同じやうな肩章をつけてゐる、このユワチョンのリーダーは無任所大臣のプラユン大佐で過日の失地回復デモにはこの可愛い兵隊さんが大活躍をした

交通整理もすれば憲法祭のやうなお祭には接待も擔當して廣範圍に活躍してゐる、又シャム人は昔からの習慣で一生のうち一度は僧籍をもたなければならない習慣があり、結婚前には是非一度寺院に入つて僧侶の修業を三ケ月間くらゐ積まなければならない

このため官廳は從來その期間の休暇を與へ、給料もやり特別の許可を與へてゐたが、最近斯る特別休暇制度は廢止された、僧侶にならなければならぬといふ舊慣制を打破してしまつた、更に佛教思想の影響で勞働を賤ひ、その日その日を安逸に過して行ければそれで滿足してゐる國民の怠惰を一掃するため、一つには自給自足を目標に政府は率先して鷄その他の家畜類を飼ひ農民に鷄、豚、牛等の飼養を獎勵してゐる、ピブン首相官邸で鷄を何百羽も飼つてゐるといふ話は餘りに有名であり、盤谷の對岸のドンブリ市長の令孃が自家産の鷄卵を市場に賣りに出たといふ話も傳はつてゐる

國産品獎勵

シャムは未だ近代的工業が發達して居らず最近セメント工場、製紙工場が漸く出來上つたばかりである、然し政府の資本込みで買收したりして着々と國家經營の下に近代産業の統制擴張に努め一方盛んに國産品の愛用を宣傳してゐる

一例を擧げれば列車の食堂で出す外國製サイダーを自國産のサイダーに代へ官廳ではビール、サイダー等の飲物は一切タイ・ビール、タイ・サイダー以外のものゝ使用を禁じ、又絹布、紙等も出來るだけ自國産のものを使ふやうに宣傳し、馬糞紙などに色のついた自國紙を必ず一部使つてゐるやうな有樣である

華僑に壓迫され易い商人を保護する目的で卑近な例ではあるが下層階級のサムロー商權を保護するために試驗にむづかしいシャム語の試驗を課し間接的にサムロー商賣のシャム人獨占をやつてゐる

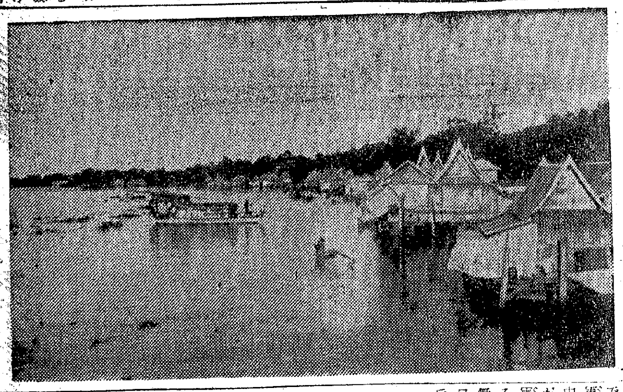

【寫眞＝メナム河流域の土人家屋】

京城婦人病院
顧問 ドクトル 工藤武城
院長 醫學博士 松本泰治
京城府北米倉町九四番地
電本四八二・三八九三

濃强牛血ホルモンの補血强壯劑
補血榮養 ちのせい
結核 貧血 速効
製造元 王津屋製劑所 代理店 新井藥房

美耳鼻科
醫學博士 美日示
京城府仁寺町一三七 電話光三七一〇

皮膚泌尿 性病科
醫學博士 渡邊晋
電本894

日本一の 燃料半減 火力強大 御家庭必需品
旭工業商會

笠衣産婦人科
旭町一丁目一八八
電本5912

帝國麻入 布ホース 消防ポンプ 消防器具被服 一般ゴム製品
株式會社 赤尾保商店 京城出張所
京城府大門通二丁目 電話本局(2)三二二七番
本店 大阪西區立賣堀南通六丁目
出張所 東京、福岡、名古屋、吳、佐世保、橫須賀、舞鶴

內科兒科 コムラ病院
醫學博士 小村榮三
入院隨意 普通病室 隔離病室

咳に ベルマン

小兒解熱藥 オイン
コドモのかぜねつに
服み易く 効果早い
少量で幼兒に絶對安全です
小兒の發熱に有合せの解熱藥は往々强過ぎて中毒しますから、必ずオインを與へて下さい
オインは小兒の體質に適した安全な藥でスラスラと熱を下げ、全く副作用がないから、決して心配ありません
感冒季の常備藥!
主効 かぜ、ねつ はやりかぜ 肺炎、麻疹 百日咳 其他熱に好適
大阪 東京 丹平商會

月曜産業

蠶業界に革命か
蓖麻蠶飼育朝鮮に好適
試驗に成功、早くも工業化

高度國防國家完成に向つて巨歩を進めてゐる我が國の纖維需給狀況は大體一ケ年の需要二千九百八十萬擔に對し、生產高一千九百四十萬擔、差引不足一千四十萬擔と推算され、而も纖維が食料に亞ぐ必需物資であることを想到するとき將來における纖維資源の充足は喫緊缺くべからざる急務である、この秋に當り……朝鮮に蓖麻蠶が好適であることが立證され、鮮內纖維資源の充足は、もとよりわが纖維國策に貢獻、惹いては我が蠶業界に一大革命を齎さんとしつゝある、即ち東洋製絲の伊東專務は蠶絲會社が蓖麻蠶の大々的飼育を行ふに至つたに着目、昨年一般業者に魁けて初めて台灣よりこれが蠶種を移入し、全鮮十三道の原蠶種製造所へ委囑して、これを試驗的に飼育したところ、成績頗る良好で繭二千貫を得、朝鮮の飼育好適の折紙が着いたものである(カットの寫眞=蓖麻蠶が蓖麻の葉を食つてゐるところ)

羊毛代用に凱歌
東洋製絲が纖維國策に貢獻

東亞共榮圈の實情から見るときは人造纖維原料は國內各地に、棉花は北支以南に、麻は滿鮮に、絹は內鮮支に各々增產の可能性はあるが、羊毛の生產は各地共相當未發達である、又棉の生產擴充期の年限を要し量的に見て今直ちに增產し得るのは人造纖維のみである點に着目した東洋製絲では羊毛の代用、人造纖維の活用を圖るが、目下の急務であるとして昨年蓖麻蠶を移入すると共に

一、朝鮮の農家に如何にして取入るべきか
二、羊毛代用、混紡用としての化學的試驗研究を如何にするか
三、之が機械設備を如何にするか

につき研究した結果、先づ各道に委囑試驗した結果、別項の如く成績良好であり、化學試驗は同社の東京日出纖維研究所の纖維界の權威たる高橋昌太郎博士をして研究苦心の結果、完全に開絲し且つ絲條を毛化することに成功した、一方機械設備については伊東專務と小曾戸原料部長(前本府農業技師)が協力研究の結果、設計、獨特の機械設備をこの程京城工場に完備し、完全なる纖維處理に成功目下運轉中である、この結果東洋製絲では、更に十六年度は蓖麻十萬貫を目標に普及する方針を執つてゐる、なほ同製絲では將來機械設備を完備してあらゆる織布の製織に乘出す方針である

副業に好適で將に一石二鳥

蓖麻蠶が朝鮮において普及される將來性は次の諸點から見て頗る有望である

蓖麻は潤滑油製造原料たる蓖麻子油の製造上わが國の現狀に於て絕對增產を必要とされ、わが朝鮮でも相當耕作されて居り、從來顧られなかつた此の蓖麻の葉で蓖麻蠶を飼育すれば農家の副業として[illegible]

寫眞 (上)東洋製絲京城工場における加工機械と蓖麻繭の山(下)同じく開絲、紡績操作

産業顧問

松煙製造方法

問 一、松煙の製法の最も經濟的なる方法 二、松燃材 三、松煙購入先 四、大阪合成樹脂工業組合は何處か(橫城川口)

答 一、松煙の製造法は歐洲式と內地で普通行はれる所謂內地式とに區別されるが、前者はその品質、生產量共に優れて居るけれども、之が設備に多額の經費を要するので原料の豐富ならざる限り採算不可能と思はれる、後者の內地式は設備に經費を要することが比較的少いため副業としては適當であると思ふ、この內地式の製造法はその設備と原料、產地によつて一樣でないが大體次の方法が一般に行はれてゐる、先づ長方形の小屋を作り、その小屋の中に六尺四方位の枠を十數個作つて、その枠を障子張にする、そしてこの眞中に高さ一尺位で下の方に七寸平方位の焚口と、上の方に長さが六寸位が二寸の切目のある爐を設けて、この爐で肥松を燃燒するのである、そして一時的に五、六回位宛燻つて肥松を入れ足すのである、尤も前面の障子の下の方には六寸二平方位の孔を開けて通風口にし肥松の差入にするのである、このやうにして凡そ二日毎に障子の內面に附着する松煙を掃集めるのである、松煙の値段は次の各會社、商店へ御照會下さい。二、大阪市道幸町三三、大阪松煙製造株式會社、東京市日本橋區小傳馬町二ノ七、大一商店、同區通旅籠町一八小林商店 三、ロ、ハは不明ですから、大阪商工會議所か、同市役所に御照會すれば判ると思ひます

家具卸商に就て

問 內地における家具卸賣商店並に所在地名をお知らせ下さい(沙里院、松原生)

答 內外木材工藝株式會社東京工場(東京市城東區南砂町六ノ五)株式會社三國家具製作工場(大阪市此花區[illegible]六七)株式會社[illegible](名古屋中區東川端町)其の他に各地商工會議所へ問合せ下さい

柿接木書籍發行所

問 朝鮮の澁柿接木に關する書籍購入先をお知らせ下さい(忠南松本生)

答 柿の栽培技術(石原三一著、定價二圓五〇錢、送料一八錢)東京市神田區一ツ橋二ノ三、子安文館 柿栽培の實際(定價一圓九〇錢、送料一五錢)東京市本鄉區森川町[illegible]

當局指定苗圃

問 一、道山林局の指定苗圃の資格及び機能 二、道種苗組合の機能及組合員の資格 三、內地優秀なる苗圃名 四、朝鮮內優秀なる苗圃名 五、參考書籍名及び發行所(慶州生)

答 一、大體經營上相當の資力信用ある者、養苗技術上優秀なる者[illegible]生產苗は勝手に處分することは不可能で、價格方法、販賣先等は總て道の指示に從はねばならぬ、詳細は其の道の山林課に就て御照會ありたし 二、道種苗組合は道內における種苗の需給と共同の利益を圖るを目的とし組合員は道內に於て種苗業を營み相當の資產信用を有する者、詳細は同前 三、カラマツは長野縣南佐久郡川上落葉松生產組合苗圃、同縣北佐久郡[illegible]、ヤマハンノキ類は滋賀縣甲賀郡岩根村農會苗圃です 四、各道にいづれも優秀なる苗圃があり、大差ありません、地方によつて養成樹種に相違があります、ヤマハンノキ類は南鮮、カラマツ類は北鮮、テウセンマツ、クリ、クヌギ等なれば大抵各道にありますから苗圃名はその道の山林會に御照會下さい 五、朝鮮苗圃記事を御覽下さい

養豚養鶏參考書

問 養豚及び養鶏に關する簡易な書籍及び發行所(忠南松本生)

答 最近養豚法(永田昌平著、定價二圓三〇錢)養鶏寶典(米野興七郎著、定價三圓五〇錢)東京市麻布區本村町文永堂書店發行

山羊飼料購入先

問 一、山羊の仔種購入先及び價格 二、家畜飼料購入先(京城家畜業者)

答 一、不二興業京城農場(京城府外恩平面碌番里) 二、購入先、京城府黃金町二丁目朝鮮畜產會社

乳用山羊分讓所

問 一、乳用山羊(サーネン種)の大田附近並に內地における分讓所をお知らせ下さい 二、仔山羊購入時期をお知らせ下さい 三、乳用山羊飼育は副業に有望ですか 四、乳用山羊飼育法に關する書籍をお知らせ下さい(大田、松岡生)

答 一、分讓所 忠南大德郡[illegible]山羊牧場、慶北[illegible] 二、購入時期 仔羊購入時期は何時でも良し 三、副業の有望性は山羊乳の販路如何によります 四、參考書 乳用山羊の實際(北原名田造著、定價二圓八〇錢)東京市神田區一ツ橋二ノ三、子安文館發行

干拓事業計畫

問 一、現下食糧增產政策上土地改良地開拓の奬勵に依り小生或海岸干潟地を畑地に開墾致し度いのですが、地下水不充分で畑に開き度いのです、水田で致し度いのですが、地下不充分で畑作開き度いのです、干拓事業に對しては、國庫より補助金を交付する途が開けてゐないか、斯る場合に、國庫補助はありませんのでせうか 二、可成畓にし度いけれども畓に不適の場合は、畑に致し度いのです(釜山宋知生)

答 一、海面干潟地を開墾せんとするときは、朝鮮公有水面埋立令の規定による出願を爲し埋立の免許を受けなければならない、而して埋立の免許を受くるに必須なる要件は第一に出願地の用水源が確實で、而も地味農耕に適するものなる事、第二に事業の收支が相償ふものなること、第三に事業を施行せんとするものは充分なる企業能力を具備しおること等である、故に用水不充分なる地區は假令地味良好でも除鹽が困難であるから、開畓利用は愚か畑としても利用困難で斯る場所は勿論免許せられない、又畓を目的としなければ免許せられないといふ事もないが、特殊事情なき限り開墾利用可能なる地區は採算上、畓として利用する方が有利である。いひ換へれば大體に於て畓に不適當な地區は畑としても利用出來ないと斷定して間違ひない、一、目下の處干拓事業に對しては、國庫より補助金を交付する途が開けてゐないため第一項の說明により諒承願ひたい

乳牛に就いて

問 一、京城附近は乳牛飼育に適地なるや 二、飼育については當局の許可を要するや 三、乳牛飼育に關する參考書發賣先(仁川櫻井)

答 一、京城附近は乳牛飼育に適します 二、乳牛を飼育し、新鮮牛乳を販賣するには、開始前所轄道廳に連絡の上、種々御指導を仰ぐことが必要です 三、參考書、乳牛飼養法、下總重佐著、一圓八十錢、東京市麻布區新網町、文永堂書店發行

苗木購入先

問 丸葉桑類、梨、桐、落葉松、櫟等の種子購入先及その參考書(忠北一讀者)

答 一、種子購入先、京城府北阿峴町一戶家種苗園、京畿道[illegible] 二、苗圃參考書、松本學著、一圓廿六錢、送料十錢、[illegible]三浦書店

は好適いもので、然も全く捨て飼ひに出來る將來蓖麻の增產と相俟つて蓖麻蠶の增產が期待される、なほ東洋製絲では蓖麻蠶原蠶種を農家へ配給すべく鹿兒島山川における飼育場を始めとして各道原蠶種製造所で增殖中である

春蠶と夏秋蠶の中間で飼ふ

蓖麻蠶の飼育には廣大なる土地と困難なる努力と熟練的の經驗を必要とするが、蓖麻蠶は之が經驗に乏しく、內地は土地が無く、滿州も經驗が無いので結局朝鮮が之等を兼備する點に於て最もこれに適するといふ蓖麻蠶の場合は溫度が[illegible]下に下ると死滅するが朝鮮では丁度春蠶と夏秋蠶との中間に二回飼育すれば農家經濟に資するところ極めて大なるものがある

混紡につよく 生產費は低

蓖麻蠶は印度の蓖麻に發生した蟲の繭であるが大谷光瑞氏が台灣に移入したもので、分析の結果纖維質は絹と變りなく羊毛纖維より細いが羊毛代用として好適であるのみならず之を混紡するときは艶消しの纖維ス・フや人絹の如き羊毛に混紡する際の結合着には非常によい、しかも生產コストは頗る低廉で、野生蟲であるため病氣も無く飼育期間は家蠶の一ケ月に比して僅かに十七日乃至二十日で繭となり幼蟲、成蟲ともに頗る丈夫である、之等の點からするときは子供のみでも結構飼育出來る、なほ蓖麻の葉が缺乏するときは、どんな植物の葉でも食つて生きて行くといふのである【寫眞=伊東氏】

益々増產に努力
部落愛國班や初等校で飼育するがよい
家蠶と衝突せずと東洋製絲では語る

蓖麻蠶につき東洋製絲を訪へば伊東專務と小曾戸原料部長は、こもごも蓖麻蠶の飼育と蓖麻子油の重要性及び、技術的苦心の經驗につき大要次の如く語つた

蓖麻 子油は引火點高く、餘程の低溫でなければ氷結せず全く理想的の潤滑油として用ゐられ、その他にも種々の用途を持つものであるが、日本內地における生產は皆無の狀態で年々多額の數量を輸入に仰いでゐたのだ、どんなとから事變後、これを國內で生產せねばならぬといふとになつたのが蓖麻愛國運動である、この愛國運動を眞先きに取り入れたのが、臺灣である、然るに、蓖麻子實の一反歩の收穫は四十斤程度のもので、臺灣の公定相場は蓖麻子實百斤につき拾貳圓であるから、一反歩當りの收入は僅に四圓八拾錢に過ぎない、如何に愛國運動とはいへ、これでは收入が餘りにも尠い、臺灣總督府では何んとかせねばと苦慮してゐた矢先き大谷光瑞氏が蓖麻蠶の飼育を示されたのである、それは印度のエリ蠶に着目しエリ蠶は蓖麻の葉を主食とするものであるから纖維不足の折柄、蓖麻の栽培にこれを結びつけたならば收入を增すであらうといふのであつた 臺灣總督府では三井物產台北支店に依囑して

印度 から、この蠶卵を取り寄せ、總督府蠶業所と台北とで研究を重ねた結果、昭和十五年から本格的に奬勵することとなつたのである、一反歩の蓖麻園の擁立卵量は[illegible]匁、所要葉量六十貫、その收繭は四貫匁、十二%の繭層として繭層四百八十匁、繭層十貫の價値二百七十圓であつたから一反歩の收繭に對する收入は十二圓九十六錢になるわけで、これに蓖麻子實代四圓八十錢を加算する時は十七圓七十六錢となる、これは最低限度の數字で、栽培飼育の仕方によつては相當の收入を增加することは勿論である、しかるに誰も考へることであるが蓖麻蠶の生產のため蓖麻子實の生產を減ずることになりはしないか、といふことだ、若し、そんなことがあるとすると、一石二鳥の名案とはいへない、しかしこれまでの幾多の試驗は雄辯にこれを否定してゐる、先づ摘葉量と子實の含油率の調査につき、北海道帝大の最近の成績によれば摘葉量三十%より八十%まで十%刻みに試驗した所によると、含

油 率は四八・八%乃至四九・二%で、何れも無摘葉區四三・五%より大である、又滿洲で栽培した蓖麻子實につき大陸化學院で試驗したところ全然摘葉しないものの今日含油率五〇、八六%、一部摘葉したもの四六、四四%、全部を摘葉したもの五〇、八九%と發表されてゐる、子實の收穫量に關することについては華中の農事試驗場では、或る程度葉を摘んだ方が子實の收穫は多いと謂つてゐる、朝鮮の農家でも『蓖麻の實を穫るならば葉を摘め』といふ信念を持つてゐるやうである長い間の經驗から得たものであらう、茄子やトマトを栽培しても稔らせる爲には葉を摘るのである、そこで蓖麻蠶繭との生產とは不可分のものと謂つてよいのである、幸ひ、朝鮮には昔から蓖麻の栽培は殆んど農家各戶に栽培してゐると謂つてよい程に普及してゐるので、養蠶の心得は大部分農家が持つてゐるし、蓖麻子實の增產は時節柄奬勵が加へられてゐるのであるから朝鮮で一層蠶繭の生產は大に有望である、併し中には、絹絲蟲としては家蠶(かひこ)だけで充分ではないか、寧ろ家蠶の

發達 を今一段と勵むべきで、他の昆蟲にまで及ぶことはどうか、第一、蓖麻蠶繭の生產は家蠶繭に影響するのではないかといふ人もあるかも知れないが蓖麻蠶は熱帶の蠶であるから、一年中いつでも卵を產みつけると十三日で化する特殊性を持つてゐる、そして高溫の時の成育が最も佳いのであるから七、八月の最高溫時に飼育するのである、即ち春蠶と秋蠶との間隙に飼育するのである、蓖麻蠶が家蠶と勞力等の關係で衝突するやうなことは毫もないのみならず、桑は苗木の植付から收穫までには、二年乃至五年も要するのであるが、蓖麻蠶は一ケ年にして收繭を擧げるのである、又蓖麻蠶の經過は家蠶と變りがなく孵化から上簇まで矢張り四眠するのである、唯高溫の際には拾數回で上簇を終り、蟲の太さは家蠶よりも一頭一匁以上も大きくなるのであるから飼育の面白味は

寧ろ 家蠶以上である、そこで、桑田を植ゑた後本格に繭を獲るまでは蓖麻蠶で繼行することにより其の間繭による多少の收入もあるし、養蠶技術を習得することが出來るのである、即ち家蠶に蓖麻蠶を加へることは蠶業の立體化である、其の間何等の障害を來たすものでは斷じてあり得ない、斯かる觀點から當社では、蓖麻蠶の飼育に乘り出したのである、即ち昨十五年六月水原の蠶絲部を經て、臺灣から蠶卵を移入し、蓖麻の最も早く成育する慶南に一部を配蠶して試育し、一部は當社京城工場でも試驗を行ひ、八月上旬播きの蠶卵は各道原蠶種製造所の試驗飼育用に供したのである、其の他江原道文化郡では砂防工事の桑集團地に於て蓖麻の

試植 と共に飼育され又滿洲でも飼育することになり當社海州蠶種部の磯野主任は技術員を引き連れて蠶卵を携行し錦縣で飼育を試みたのである、家蠶は冬の間卵になつてゐるが蓖麻蠶の卵は寒くとも直に孵化する性質を持つてゐるのである、これは、家蠶は溫帶性のものであり蓖麻蠶は熱帶には寒がない爲である、そこで蓖麻蠶はその蠶卵を供給する側において冬中甚い蓖麻の葉で、原蠶を飼育し繼けることが必要である、慶南の原蠶種製造所では蓖麻葉を冷藏して今飼育を繼けられてゐる。これは紀元節頃に發蛾產卵してまた飼育が初まるのである、又九州の南部では蓖麻は永年植物であるから、鹿兒島の南端山川附近において冬期の飼育を試驗中であるそれが成功すれば早春にそれを繁殖して蠶卵の供給が出來る、又それによつて蓖麻蠶の品種改良も容易に實用化する譯だ、臺灣では既に品種改良の結果

相當 絲量の多い繭の品種を作り出してゐる蓖麻蠶に就てなさねばならぬ仕事は未だ多分にある、そして朝鮮における蓖麻栽培の一戶當りの分量は餘り多くはないのであるから飼育は各部落の愛國班にて共同で或は初等學校の實科教育に結びつけて行ふことも一つの方法であらう、既に三道においてはこれが奬勵計畫を樹てられ蓖麻蠶の生產が具體化しようとしてゐるのである、政府においても生絲の原料繭の外、紡化繭、綿用繭の生產を奬勵せんとする折柄、朝鮮としては是等種用途繭の生產に桑以外のものを飼料とする蠶に乘り出さんとすることは誠に興味あることであり、眞に意義深いものがあると思ひます、私の社でも今後尚蠶の增產に努力し、これが活用による工業化を圖り、わが纖維界に貢獻するつもりです、ここまで漕ぎつけると長い間の苦心も報はれ今では喜びに代りました【寫眞=小曾戸氏】

纖維の需要

東亞共榮圈のみにおける纖維の需給狀況を見ても朝鮮における纖維製品たる布帛及びその製品の需給を見ても消費二二六、二二二千圓生產九四、七五三千圓である

新人譜

骨が硬いぞ 志賀融

獨逸の經濟相フンクが何と言はうと、國際的借上における金の重要性は微動もしない それ故に近の時計も、金の指輪も影を潜めさせられて、國家のために燦然たる光輝を放つ、黃金鄉半島の金資源が鳴物入りのスローガンの下に鶏嘴の尖端にかゝつて黃金色の素線にされる。斯くて飯立朝鮮は增產又增產に向つて、大量の進軍譜を奏でるその指揮刀を揮ふのが日本產金振興會社の朝鮮支社なら、その進軍喇叭を高らかに吹くのが、同社の技術部長志賀融である

◇

喇叭卒である以上、彼の心臟が強く、體力が頑健なることは當然の話だが、事實彼は硬い岩盤のように頑健な體力の所有者である。彼が全鮮の金山と名のつくものならどんな邊鄙に存在する金山でもその脈や質を知らぬものはないといふほど、いひ換へると彼が人間界から昇天して『金の神様』とあがめられるようになつた所以のものは、彼が總督府の技師時代から全鮮隈なく草鞋穿きで金山行脚を今日に至るまでつゞけてゐるといふ熱心と根氣さることながら、いくら草鞋穿とはいへ、斯の如き強行軍を敢てし得る體力があるからなのである。毎日毎夜、睡眠が三時間で十分だといふ自信の下に、鶏鳴曉をつぐる頃まで燈火に親しみ、物識をもつてゐるといふ彼の精力的な日常生活も所詮彼の體力の所產なのである。

◇

彼はそして、なかなかの硬骨漢である。それは彼の體力と共に物心兩面の硬さをもつことになるわけだが、その硬骨さもいはゞ己が技術に對する深い識信から出發してゐるものと見て、い、金の神様を祭られるだけあつて、彼の山に對する透視術は實に偉大のものもあるらしい、一度こうだと睨んだ山は必ずそうだといふのだから驚くより他はない そのいゝ例は金雞鑛業の吾北金山だ、この山は永い間資本關係の紛糾もあつたが、增產見込みなしとしてサジを投げられたものだが、たつた一度の彼の診斷によつて俄然蘇生したほどである。それほど彼の金山技術は神技に近いものだ。彼は又骨を刺すやうな皮肉を適分と傍若無人に飛ばす。その態度は傲慢とも觀察されるほどだが、その皮肉も要するに自信があるからなのだ。とにかく本人から見て來ると彼が技術者として理想的なサンプルのやうに見えるが、事實は事實なのだから致し方がない、たゞ彼が現在の地位に滿足せず、もう一つ高い立場にたつて、會社經營をなすといふやうな場合は又別だ、この點が彼に殘された點であらう(鬼面子)【寫眞=志賀融氏】

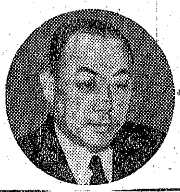

虛弱体質の改造と胃腸衰弱に

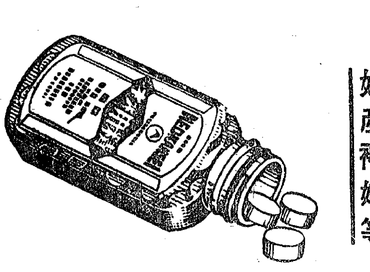

肺結核
肋膜炎
腺病質
虛弱兒
慢性胃腸病
神經系疾患
重症恢復期
妊產褥婦等

推奬される肝臟療法

補血強壯 肝臟製劑

ネオ肝精

結核腺病質 消耗諸症に

結核性諸症を始め各種消耗性疾患に肝臟食療法が發見されたことは正に近代治療學の功績であるが これ等の疾患に通有する胃腸衰弱に對し在來の單一肝臟製劑は消化障碍の懸念を蔽ひ得なかつた

ネオ肝精 は鮮肝臟の有效成分即ち抗惡性貧血物質・燐化合物・アミノ酸酵素等を完全に保有し謂ゆる肝臟食療法の使命を遂行し結核菌を始め諸病原菌に對する免疫性と抵抗力の增強に寄與すると同時に特に

牛膽汁の 配合協力によりよく肝臟成分を吸收同化し且つ腸內醱酵防止消化酵素產生 整腸等の效あり一般胃腸衰弱患者の服用に最適劑として賞揚せらる

錠・價 [illegible]

製造元 [illegible] 北海道工業研究所 NK1601

大阪市東區道修町・東京市日本橋區本町 株式會社 藤澤友吉商店 京城府西小門町・奉天市加茂町

刷新はけふから家から職場から

新体制標語

豫想 大相撲豫想 四日目

玉ノ海－肥州山

これまで三度顔が合つて二度とも肥州が勝つてゐる同型の力士でどちらも實力が強く肥州の方が身長がやゝ勝つてゐる、今場所元氣一杯な玉ノ海は素早く右で前褌を引けば當然勝もつかせず攻擊に入るが恐らく肥州は玉の右を嫌ふ戰法で兩褌を引き例の出足を生かしたら［illegible］

鶴ケ嶺－笠置山

左の相四ツ鶴が兩褌を引くと強引な出足があつて笠置も苦戰に陷る恐れがあるから笠置兩褌を取られるのを警戒して二枚蹴で搦かして行くと思はれる問題は笠置の戰法にある

兩國－磐石

左の相四ツ磐が腕力に物を言はせて兩の差手を絞つて行けば兩國も萬事窮す［illegible］

わが新計畫 日本體育人の抱負【中】

騎道 大日本乗馬協會 陸軍中將 三好一

我が大日本乗馬協會の本年における事業はあへて前年と變りなく、本會（本部及び支部）主催の下に廣く乘馬思想の普及宣傳、馬に關する國民の［illegible］乘馬道の向上發達を促すため［illegible］

籠球 大日本籠球協會 池上虎太郎

去る九月卅日創立十周年を迎へた本會はあわたゞしかつた前半の時代から［illegible］

軟庭 日本軟式庭球聯盟 奥川辰雄

時潮に鑑み本聯盟は規約を改變、機構の一元化を圖り［illegible］

硬庭 日本庭球協會

紀元二千六百一年を迎へる日本庭球協會は幾多の抱負を持つてゐる［illegible］

野球 東京六大學野球聯盟 石丸重治

［illegible］

延專優勝 高專氷球決勝

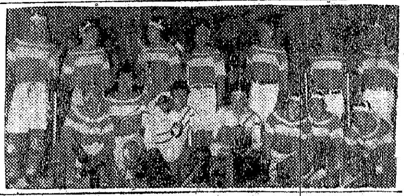

京師 5 (1－4　4－0　0－0) 2 文徽

同高專部決勝、城大對延專戰は引續いて正午から同リンクで行はれたが［illegible］

京師優勝 中等氷球決勝

延專 7 (5－0　2－0　0－0) 0 城大

［illegible］京師優勝

立教水上軍 まづ五覇權握る

【マニラ十一日同盟】［illegible］

◇二百米背泳決勝 1 ［illegible］
◇千五百米決勝 ［illegible］
◇百米平泳決勝 ［illegible］

國際冬季競技に九ケ國參加

【ベルリン十日發同盟】ドイツ・スキー界待望のガルミッシュ・パルテンキルヘンにおける國際冬季競技週間［illegible］

講道館鏡開式

【東京電話】講道館恒例の鏡開式は十一日午前九時から擧行された［illegible］

明治神宮氷上滿洲豫選第一日

【新京】［illegible］

東寶 感激と陶醉の二時間半！ 全京城市始めての記録破り！ 熱砂の誓ひ 前後篇 續映!! 第二週へ 東寶若劇

● ノーシン のんで元氣です 「慰問袋」へお禮狀

本店 京城府南大門通一丁目十四番地 株式會社 漢城銀行 頭取 野田新吾 支店 出張所

眼疾の豫防と治療に… 新眼藥 スマイル トラホーム・結膜炎 充血、疲れ目等に 二五錢 四五錢

朝鮮殖産銀行

入院隨意 中眼科 醫學博士 中聖雨

お絹と番頭 13日より 上原謙 田中絹代 三宅邦子 大島伯鶴 レコード界の第一人氣市丸最初の主演 安來ばやし 明治座

貴女の若さと健康に 毎月の生理に プリーズ

特許・鐵管接手界の革命品 ヤマグチジョイント 釜山府本町二 朝鮮總販賣元 迫間商店 電話2817番

強精ホルモンの最高峰 參精 朝鮮總督府專賣局

武田産婦人科病院 武田産婆學講習所 武田正房

賀正 總力總立ちへ構へ 紀元二六〇一年

慶南統營

統營警察署 署長 滿行虎雄

東部面 金榮洙

統營朝日町 全在國

東部面 金村灌洙

統營邑長 小川增太郎 職員一同

統營郵便局

統營イリコ販賣 原田商店

統營朝日町 綾山久與

統營漁業組合議員 久保熊之進

長承浦 坂倉浩

長承浦邑會議員 陳命植 陳在守

長承浦邑會議員 陳正律

統營警察署 署長 木村康郎

長承浦 巨濟運輸株式會社

長承浦酒造合資會社

統營吉野町 神野茂誠

朝鮮南鮮合同電氣 統營出張所

中原茂雄

統營漁業協會 會長 久保熊之進

鎭海灣漁業株式會社 社長 坂倉浩

統營郡統營邑 鎭海灣定置漁業水産組合

統營醸造株式會社 專務 卓應朝

統營吉野町 裵正義

長承浦邑玉浦里 三登羊光

統營 理事 李鍾道

統營綿花檢査所 日高讃三郎

統營郡綿布小賣商組合 統營綿糸布商組合

統營魚仲買組合漁撈部

統營 清田數一

統營吉野町 高榮奎

統營朝日町 金又奉

朴鍾厦

巨濟長木面 全道敏

統營稅務署 統營酒造組合

統營郡ゴム靴小賣商組合

統營宿屋並飲食店營業者組合

統營鮮魚仲買組合 代表者 谷本寅吉

蛇梁漁業組合

統營吉野町 鄭暖守

統營吉野町 服部益也

李洪佑醸造場 鄭盛春醸造場

藤田熊吉

中央洋服店

咸南長津

統營邑會議員 兒島玉鹿 山村新才 徐根炳 河尚 張杜 金仁 金英 嘉戸孫 原田長次 一平吉斗文漢洙壎十郎

長津邑內 北鮮交通株式會社 長津營業所

長津郡長津面三浦里 邦本忠雄

長津邑內 長州理髮館

長津郡長津面三浦里 李鳳源商店

長津邑內 長春局

長津郡三浦里 德山才泳

長津邑內 佳山明弘

長津郡長津面三浦里 明月屋

長津郡長津面三浦里 三興東商店

長津郡長津面三浦里 金浦源觀

長津郡長津面邑下里 長林商會 主 安川義光（舊名 朱在璿）

長津邑內 朱本在玩

長津邑內 日乃出寫眞館

長津郡長津面邑上里 上林林業事務所

長津郡長津面三浦里 金浦景龍

咸南長津郡北面梨上里 江界水力電氣梨上堰堤工事 堀組事務所

長津邑內 順昌百貨店

咸南長津郡上南面 岩田壽瑞

江界水電梨上事務所內 丸元事務所

江界水電梨上堰堤建設所 李春善事務所

咸南長津郡北面梨上里 上田良治

四月から 愈よ國民學校！
朝鮮では八年制を 六年制も存置されます

(上)

朝鮮總督府學務課長 倉島至氏談

來る四月の新學年度から實施されます國民學校はどのやうな趣旨でまたどのやうな方法で教育が行はれるのでせうか、家庭の皆様があるひはお迷ひはないかとも限りませんので、朝鮮總督府學務課長倉島至氏に各學科の内容や、また特に重視されてゐます家庭教育との聯關をおうかゞひします

國民學校制度の實施は朝鮮に於ても備かに劃期的なことではありますが、その根本精神は内地に先立つて三年前から既に朝鮮に於て實施されつゝあります教學刷新の根本精神と全くその揆を一つにするものであります、内地に於て實施される豫定の國民學校案には朝鮮に於ける教學刷新の精神がよく發現してゐるのです、先づ國民學校の眼目から申しますと皇國の道に則りまして普通教育を施し、忠良なる皇國臣民の鍊成を目ざすもので從來のやうに個人々々を立派に育てあげようといふ所謂自由主義的な教育を脱しまして、陛下の赤子を鍊成する全體主義的の教育を行ふものと申すことが出來ます、特に朝鮮では一視同仁の聖旨を奉體しまして忠良なる皇國臣民であります自覺を得しめ、内鮮一體協力の美風を涵はんことにつとめることです、學科は國民科、理數科、體鍊科、藝能科、職業科の五つに別れてゐますが、内地と違ひます點は朝鮮は職業科は内地は藝能科に相當し、更に朝鮮の職業科は農、工、商、水產等の科目を教へますが、これは從來朝鮮の小學校は六年制で實質的には職業科的教育は行つてゐました、内地は高等科がありますので最後の六年間は職業方面の教育を受けなくても高等科で受けることが出來たのです、これと同じことで藝能科で女子の方には内地は家事だけですが

朝鮮

は家事が入つてゐます、この二つの點が内地と違つてゐますことと根本精神には變りありませんが以上の五つの科目を内地では八年制に延長しますが朝鮮は來年度から實施されますが朝鮮は從來の六年制の國民學校を認めてもらひたいと内地と交渉中です、結局は朝鮮も八年制になるのですが、財政の關係は勿論のこと、まだ朝鮮の大部分の小學校は從來六年制でありましたので、これを急に延ばすことも考慮を要することでなくてはなりません、たゞし朝鮮でも高等科のある學校は八年制に致しますが、今のところどこを八年制にどこを六年制に決めますかは研究中です、急に八年制に出來ないのは經費の不足も一原因となりませう、また昭和二十五年ごろからは朝鮮にも義務教育は實施される豫定ですから、當分間は六年制の國民學校でも漸次八年制に移つてゆくことは事實です、要するに朝鮮では内地の國民學校を朝鮮の實情に即するやうにかへることはありましても精神は全く同一なのであることは申すまでもありません、この際各家庭の皆様に今度の制度を正しく認識していたゞきたいと思ひます

總力運動への目標

1、國民總力聯盟に何を望むか
2、今年から何を實行するか
3、これからの婦人は何うなければならぬか

體育奬勵

表 祥明

昭和十五年度には校舍問題が解決りましたから、新年よりは生徒等の教育を實際的に一層力を盡したいと思ひます、また體育を奬勵して健全なる國民を養成したいと思つてゐます

今後の婦人

日野 春吉

これからの婦人はどこ迄も家庭本位でなくてはならぬ、家庭を無視した婦人は戰時下の婦人として見るとは出來ない、家庭にありて潤ひがあり然も質素勤行で子女の教養の中核をなす婦人でなくてはならぬ、殊にこれからの婦人は

婦人の 働き場を確立

愛國婦人會朝鮮支部 井上 ミナ

一、「ひらけゆく婦人の道に女性の一人々々は自分の働き場を確立したい」家庭は國家の一細胞ですから、夫婦は自分の家庭の守りに專念であればよいわけですけれど今や國民總力の時代です、主婦、娘、すべての女性は家庭を守りつゝ一歩進んで社會的に役立つ自分を自覺して總力の一員として進んでゆくべき時です、婦人各自は

家庭の婦人に 斯く望みたい

京城府總力課長 稻垣 辰男

(一)子弟の榮養 簡素な食物でも榮養の調理は戰時下に立派な體力に子供を養育することは婦人の不斷の研究と努力によらねばならぬ
(二)資源愛護 衣、食、住すべてに死藏物資を極力活かし所謂廢品の利用更生を圖り新に買はぬ決心が大切だ
(三)貯蓄の勵行 「戰爭は國民貯蓄で」の信念を家庭人がもつて實行いたゞければ

保守的ではいけない、戰時下の生活改善にしろ、銃後の後援にしろ、獻保衆業にしろ、婦人が强力な推進力とならねばならぬことを、自覺して頂きたい、とにかく今後の家庭生活の中心は飽く迄婦人本位でなくてはならぬ

一、[illegible]
一、婦人勤勞の任務に努力する
一、職業にたづさはる婦人は[illegible]
一、勞養食の研究をする
一、育兒の研究をする
一、自分にふさはしい目標を一つえらんで世の向上に力をつくさなければならない時代となりました、然し婦人はいつもきんさんではいけません、婦德をつねに磨ひつゝ前進しませう

中産以下の 住宅を建築

京城府議 木下 榮

一、南總督閣下が國民總力聯盟の總裁として第一陣に立たれ、政治と精神運動の一元化を圖られ、夫々の機構が確立されて職域奉公、臣道實踐が着々實行に移されて行く事は誠に結構と存じますが、各町聯盟愛國日の行事の推進も形式に流れず、商店の休業、祭禮の勵行の如き或は程度これを緩和し、人心をして萎靡沈滯せしめず、銃後の守りを明朗活潑にたらしむるやう致したいものである

一、高度國防國家建設の新體制が全く成り、一億同胞は從來の自由主義を一擲し、公益優先、職域奉公の赤誠を盡さねばならぬ事は今更[illegible]私の職域において[illegible]住宅難緩和の見地よりするも、中産以下の住宅緩和を圖るため、中産以下の住宅をドシく建築し、目下京城の不足せる住宅の[illegible]協力を得て出來る限り低廉にこれを提供し、目下京城の不足一萬四千戶の一部に寄與し、以つて住宅報國の誠を致すべく其第一步を踏出す決心である

女らしく

鮮展參與 松田 黎光

一、總力聯盟への希望を諸家の御回答の中に同一なものを二三拜見しましたので略愛します
二、いつも年のはじめに思ふことですが、本年は出來るだけ雜用を排して自分の仕事の研究時間を多くつくりたいとおもひます
三、平素種々な婦人を觀察する機會を持ちませんので、一寸觀察も出來かねますが、之からの婦人は何處までもよい意味での女らしくその中に只戰に口先だけでなく眞の底から時局をよく認識して行動して貰ひたいとおもひます、消極的ではあつても日本國民の半分は婦人であります、何れの場合にも外觀、言語、動作の特に目立つ婦人等全く自重してほしいとおもひます

風邪の豫防十ケ條
十分な榮養と日光浴

これからは呼吸器系統の病氣の多くなる時季です、萬病のもとである風邪を豫防するため、今から心掛けませう

一、十分に睡眠をとりませう、睡眠は疲勞を回復させるものです、睡眠不足は疲勞の蓄積となり、病魔の入り込むすきを與へます
二、十分な榮養を攝りませう、健康になるため科學的に榮養をとることに努めれば、自然抵抗力が出て風邪も入りこみません ☆
三、室內の溫度は高過ぎてはいけません、急に外氣の冷い空氣を吸ふことが、のどや鼻の粘膜を急に刺激し充血させて、鼻加答兒、咽喉加答兒や扁桃腺炎を起す原因です
四、厚着はしないことにしませう、これが習慣になるとかへつて外出すると早速風邪をひくやうになります
五、含嗽とマスクを忘れずにしませう 含嗽とマスクは風邪の豫防に效果のあるものです、含嗽は食鹽水、重曹水、微溫湯等で結構です
六、成るべく日光に浴しませう、赤ちやんや子供にはお乳と同様に日光は必要です、ひざしの短い冬期、殊に日光浴は忘れてはなりません ☆
七、寢卷は素肌に着ませう、寢る時は必ず上から下まで寢着をかへる習慣をつけませう、寒いからと肌着をそのまゝにするのが風邪の大原因です
八、暖室には幾分の濕りを與へませう、冬の空氣は乾燥してをりますから、ぬれタオルをかけておく程度でも幾分の水分を與へます ☆
九、人ごみは避けませう 人ごみにはほこりも多く、黴菌も多いのですからことに乳幼兒は近寄らぬ方が安全です
十、風邪を輕くみるのはやめませう、風邪の位だからと輕くみて無理をして肺炎になる人が多いのです、輕い中に安靜にして早くなほすことが肝要です

耳や鼻などに 異物の入つたとき

耳、鼻、咽喉、食道、氣管等に異物の入つた時はあわてず次のやうな處置をとりませう

(耳) 豆、粘土、石筆を入れた場合放つておくと耳の中でふやけて大きくなり取れなくなりますから、專門醫に早くみせるやうにしなければなりません、昆虫などが飛び込んだ時は耳鳴きなどを入れると驚いてあばれ鼓膜を破ることがありますから靜かに明るい方にその耳を向けて靜に虫を誘び出すか、或は油を靜かにそゝぎ入れるのも宜しい

(鼻腔) 子供はよく豆、紙片、ヤルク等を手當り次第に鼻に押込むことがあります、これが鼻腔内で膨れて鼻を塞ぎ入つた所から血膿が出たり惡臭を放つことがあります、鼻加答兒や鼻ヂフテリヤが來た時は片方だけといふことはありませんから、片方だけの異常の時は異物の疑ひをもつて醫師に診て貰はねばなりません

(咽喉) 魚骨がよく扁桃腺に刺さつたりすることがありますが何れも素人の手に負へませんから早く醫師を呼ばねばなりません

(食道) 錢貨、玩具、魚骨、義齒、餅などがよく食道にひつかゝりますが「レントゲン」診斷をして直達鏡の下に摘出しなければなりませんから、これも早く、設備のある醫師の下に運ばねばなりません

(氣管) 豆、ゴムホツキ、安全ピン等が嚥いたり笑つたりした拍子にヒヨツと氣管の方へ行くことが往々あります 深く入つて呼吸困難になり、又レントゲンで照射しても寫らない物體があつて醫師も手の下しやうのないことがありますから常々から子供の玩具、周りにある品物等によく注意して危險なものを與へぬこと、又食べてゐる最中に驚かしたり叱りつけたりせぬことです、もし誤つて氣管内へ異物を吸引したやうな場合には早く設備と手腕のある大病院に馳けつけるべきです

春の投入

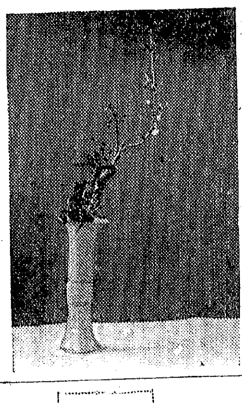

花材 櫻枝二本、白ユリ一本、黃藍 はつ櫻八重の一重の花のいたし長

今日はお花屋さんに參りますれば當地に於きましては珍しい便利なひかん櫻など好みのまゝです、こんな活花がもしお床にあつたなればどんなにか一日をたのしく、かつ春の暖かさにひたることが出來ませう【京城宗家みどり會 櫻井擬翠】

和乃

鯖の海苔卷

鯖は三枚に卸し五人前で六十匁程用意します、これに鹽をふり、二、三十分おき、酢に一寸浸しておきます、海苔を上手に燒き、乾布の上にひろげ、その上に鯖を二寸位に切つて置き、又はおろしわさび、又は胡麻で二筋を入れくるくると卷き、端を一寸濡してつけておきます、これを小口から五、六分厚さに切り切口を上に紅白取しをそへて小皿に盛ります、鯖を海苔の風味で頂く美味しいものです

談話室 燈火管制に 遮蔽幕は不用

【スケネクタデイ(ニューヨーク州)同盟特電】英國に對する燈火管制の研究は獨逸の自國の新しい空軍の活躍に刺戟され外國において夫々熱心に研究されてゐるが、これもその研究の一つとして光學の原理を應用して窓際、カーテンの類で内部の明りを遮蔽しないで濟む方法が考案された、それは光學の反對色の原理を應用したもので、部屋の内部の燈火の色と中和する反對色の窓ガラスを使用して部屋の内部からは窓ガラスを通じて外を見ることが出來るが外部から見るときは黒い方向全は光と暗黒に近くなり、燈火の漏洩を防ぐことが出來るといふのである、考案者の說によると窓ガラスを青色に塗りつぶしソデイウムを塗布した電球を使用すれば家庭、工場の燈火管制の効果はこれによつて完全になり空襲時でも煌々たる電燈のもとで働くことが出來るといふ

家庭メモ 肉の味の變らぬ冷凍法

生肉を保存するに當り、その[illegible]に電氣を加へると、肉汁の香味や肉汁が失はれずに長く保存されることが發見された、それは水の結晶によつて肉の細胞が破裂するのが防がれるためであると發見者は説明してゐる

普通の冷凍法では生ずる氷の結晶が鋭いために、細胞の壁に孔があき、それから肉汁や香味が逃げ去る、そのために冷凍獸肉や兎肉は味が落ちやすいのである、そこで、出來るだけ急速に冷凍して氷の結晶を小さくし、孔のあかないやうにする方法もあるが、ため電極を加へれば、たとひ徐々に冷凍しても、大きな結晶ができないのであ

方法は頗る簡單で、薄い食鹽の溶液を充たした淺い水槽に肉類を放りこみその液に一一二分、一二〇ヴオルトぐらゐの電流を通すので、あとは普通の冷凍法を施せばよい

野菜炒り飯

大豆又は黒豆を一晩水に浸け、熱湯に入れて軟かく茹でおき、人參、牛蒡、蓮元、大根、玉葱等せん切り、以上をさつと油で炒めた後、鹽、醬油、少量の砂糖で味附し、汁氣のなくなるまで炒り煮としておきます。このまゝでも朝の小附になりますが、炊きたての御飯に混ぜて、お辨當に、又はフライパンに少量の油を引いて冷飯と一緒に炒りますとお手輕に美味しい炒り飯が頂けます

婦人だより

▼京城女專京城支部會 京城女專を卒業して朝鮮に在住する同窓生達からなる京城支部會では十三日午前十一時半から京城黃金町一丁目雅敍園で新年同窓會を開きます

☆ブラヂルでは電車のことを、「ボンヅ」(公債)と呼んでゐます、何故といつて最初の電車が敷設された時國家が公債を發行して必要な資金を調達したからです

☆パラシュートは少くとも一時間二十哩の下降速度を保つやうに考案されてゐます しかしこれよりもつと速度を速めるには綱の布に非常に强く壓力を加へると效果があります

賀正 總力結集 總力總横へ 紀元二六〇一年

忠北忠州 忠州稅務署 忠州酒造組合
京畿道開城 開城公立中學校 職員一同
咸北吉州
吉州驛前 吉州旅館
白岩驛前 鮮一商會 電話吉五
長白金融組合
吉州郡白岩郵便所長 森田正己
咸鏡北道吉州郡長白面新垈洞 伊藤產業合名會社 載德山林事務所
吉州郡 織維雜貨配給組合員一同 電話五七番
吉州邑 飲食店組合員一同
吉州驛前一三番地ノ八 吉州豆類集荷組合 吉州穀物商組合 電話一二二番
朝鮮運送吉州出張所 主任 横田愛造
吉州米穀配給組合 電話一六一番
明川郡 東一酒造株式會社
吉州邑長 道慶省一
咸北吉州邑 咸一商事株式會社 社長 玄原昌燕 專務取締役 吉永憲正 (舊名 朴采東)

吉州郡錦川金融組合 組合長 伊藤誠一 理事 水野厚見
惠山線城津驛前安東商店 朴鎭九
惠山線白岩驛前 白岩酒造合資會社
吉州醫院長 公醫 玄原昌燕 電話三三番 自宅電話一五二番
吉州驛前 旅館 辨當 仕出シ 精養軒 電話一六一番
吉州鐵道醫院 朝野省信
咸鏡北道吉州郡長白面 石炭商 許鎭商會 電話一一九番
吉州郡東海面 面長 谷安泳周
吉州郡 洋服商工組合員一同
吉州邑 梁在鴻

吉州郡錦川郵便所長 金川政剛
吉州郡 錦川宿屋飲食店組合
吉州興業株式會社
吉州邑丸金商店 金澤政雄
吉州金融組合 理事 伊藤貫二郎
吉州郵便所長 落合幸男
朝鮮商業銀行 吉州支店職員一同
明川郡上古面 面長 中山虎吉

咸北明川郡上古面仲坪 水產業 張極星
咸鏡北道明川郡上雩北面龍幡洞 明川罌粟組合 振替京城一七六七九番
吉州郡ゴム靴小賣商員一同 電話五七番
吉州商工會
吉州郡 白岩警防團

咸北吉州邑 殖林 電柱 鐵道枕木 原木 製材 北鮮林業株式會社 吉州事務所 常務取締役 宇野重一 電話三五番 五六番
朝鮮咸鏡北道吉州郡吉州邑營基洞四三五番地 北鮮製紙化學工業株式會社 吉州工場

明治座 一月十三日より お絹と番頭 12.00 安來ばやし 1.18 4.05 6.05 ニユース 文化映畫 1.53 4.41 7.30 お絹と番頭 2.43 5.23 8.20
黃金町四丁目 城寶 十日ヨリ十六日マデ 街の海 アトラクション 日本ニユース 俠劍魔劍 夜之部六時十分より 日曜日、九時開場 十日、正午開映
東寶若草劇 夜の部七時廿五分 熱砂の誓ひ 前篇大會
大陸劇場 十一月十日ヨリ日曜十時三十分 ニユース 12.00 3.12 6.30 女人轉心 12.13 3.25 6.42 おしやれ地獄 1.40 4.50 8.08
東寶映畫 浪花館 十三日より十七日まで ニユース 文化映畫 さつまいも 大平記 12.30 3.35 7.00 汚れた顏の天使 1.30 4.35 8.00
朝日座 一月八日より 新作漫才發表 小原福龍 浪花節と漫才 まんざい と選つた頭戲不憫座一 は明らか…
和信映畫館
京劇 日獨交歡歌謠豪華ショウ 汪桃蘭の嘆き
東寶文化劇場 ダーククゴンゴ 北の文化の古都
日活 朝鮮日活 樂臺館 十三日—十七日 文化映畫 5.20 ニユース 1.53 5.41 氣儘時代 2.00 6.10 轉落の詩集 12.03 3.25 7.35
京能館 十三日—十六日 花園の結婚 12.00 ニユース・文化映畫 1.10 4.00 7.03 天保江戸櫻 1.35 4.25 7.25 花園の結婚 2.41 5.30 8.30
京日文化映畫劇場 十日より 1 ドナルドの建設 2 東寶文化 北文の古都 3 日映ニユース 4 獨逸ウーハ 5 テレヴイジヨンの話 6 漫畫ポパイ 7 日本ニユース最新版

愛國日の更生など
商店は休業せず職域奉公
平壤聯盟の初常會

【平壤】平壤府聯盟では愛國日の行事を刷新し、次の如く申合せた
（一）愛國日朝に於ける行事放送の前の行事は廿分間以内を以て實施するやう勵行のこと▲必ず一家の主人主婦たる者自ら出席すること▲五分間以内にて有識指導階級の者をして時局に關すること其他愛國日の趣旨に因める講話をなす▲五分間程度の勤勞作業をなす▲班旗を有する班は必ずこれを掲揚せしむること（二）愛國日は職域奉公に=▲國民貯蓄勵行▲各種營業者は職域奉公に=料理店、カフエー、喫茶店、飲食店等を除く從來の例を廢するに飲食店其他一般營業者に於て當日休業なす向あるも爾後はなるべく休業せず職域に奉公すること勤勞奉仕＝戰線將兵の勞苦を偲び身心の一層の鍛錬を期す▲映畫會における愛國日＝可及的上映々畫はニュース映畫、文化映畫とする▲皇國精神の涵養、國際情勢の認識、科學知識の啓發等に資すべきもの▲上映に努むと▲マイク又は講話により時局に關するもの又は愛國日趣旨を十分間程度にて場内一般民衆になす▲軍事援護へ協力の實踐=傷病兵及出征軍人遺家族慰問の勵行をなす▲勤勞奉仕の勵行=自家附近の道路の清掃は必ずなすこと▲各種聯盟員の町里行事參加=各種聯盟員として行事に率先參加のこと（三）國民總力運動標語利用=各種聯盟の選定標語は旣に決定致したるにつき左記により一般官廳、學校、銀行、新聞社、組合等を通じ協力これが利用を圖ること▲用紙、封筒等の欄外餘白を利用しこれを印刷すること▲懸垂幕に利用すること▲ポスター、ビラ等に標語記入のこと▲新聞雜誌等印刷物の適當なる箇所に掲載すること▲商店の裝飾等に利用すること▲道內發行新聞紙愛國日附の目につき易き箇所に大きく標語を掲載すること▲劇場、驛、理髮館等多數の集合する箇所には必ず標語を揭ぐること▲標語スタンプを作製し書類の欄外又は封印代用として押捺すること（四）諸電燈時間の勵行（五）節米混食勵行=今冬各愛國班においては誠に遺憾にして多數出すべく格段の努力をなすこと（六）能率増進=現在事務處理状況を見るに事務處理手續に比し時局の［illegible］一般の傾向は本節米運動に遺し稍々弛緩の色有り一層緊張の要有るにつき各班員自戒すやう指導啓蒙すること（六）能率増進＝現在事務處理状況を見るに［illegible］（七）無駄排除＝吾等の日常生活には冗費する無駄事項頗る多きを以て常に充分なる比較研究をなし有益なる生活をなすやう努力すること（八）器具機械の利用＝吾等の日常生活たる職場運動に於ては器具機械を活用すること甚だ多きにも拘はらず漫然之を放置し遂く機械の消耗又は損失を來たし能率向上に大なる影響を生ずるに鑑み可然器具機械の愛護利用に留意すること（九）責任觀念の徹底＝事の大小、公私の別を明にし自己の責任にかゝはるものは勿論協同的事務又は團體的運動等において自他共に其の責任を重んじ、必ず自ら責務を果す樣努むること（十）國民總力運動實施要項＝一、每月定例役員會、府聯盟常會、町里聯盟常會開催日を左記の通り定む▲府役員會（毎月廿五日）▲府聯盟常會（毎月十七日）▲町里聯盟常會（毎月一日）▲正午默禱強化徹底＝（十一）正午における默禱は漸次良好となりつゝあるも本運動は國民總訓練の第一步として看手せるものにして左記に依り爾後更に一層の強化徹底を期す▲正午の默禱には當分の間町里聯盟役員は必ず街頭に進出し默禱の實踐を一般通行者に勵行せしむること▲各町里聯盟においては日曜日休日は兒童愛國班員を街頭に進出せしめこれが督勵をなさしむ（十二）各町里聯盟に於て立看板設置＝一般公衆の目に付き易き場所四ヶ所を選び立看板を設置し上意下達の徹底を期す（十三）報國貯蓄の實施状況は概して良好ならず年度末切迫の際特に實行に對する檢討を加へ不實行者に對しては徹底的に事由を究明し目標額の達成を期せんとす（十四）に考慮致したし

〝夢にまで受ける〟
不正乘車の咎
少年が懺悔文に料金

【平壤】人情紙より薄い…は昔も今も通り相場らしく平壤鐵道局では昨今頻りに不正乘車の計算違ひが毎月七十五圓以上、不正乘車が廿件以上といふ有樣だがこれの數字を嘆し今まで「釣錢が餘計だ」と戾したといふ殊勝な乘客は一人も接したことがないといふのにこれはまたなんと不正乘車を懺悔、誤魔化した料金を懺悔文と共に郵送して來た少年がある…本人は知る由もないが懺悔文は左の通り

驛長樣、私は當年十五歳の男子ですが柄の小さいのをよいことにしてこの間、平壤から城陽まで（を十二歳と稱して）半額券をもとめて行つたことがあります、しかし一ヶ月を經過した今日もなほ當時の不正乘車のことが氣にかゝり夢にまで罪咎を受けてをりますからどうぞ不足賃金をお送りしますから私の罪を許して下さい……

とたどく綴つた懺悔文に四錢切手六枚を同封してあつた、李旅客主任の話

匿名ですから當名行爲でもありません。ほんたうに自分の罪を懺悔したものですが旅客の一人々々が此の少年の樣な心持で協力してくれることを心願してやみません

新春早々大繁昌
職業輔導に全員を總動員
雄々し大田職紹所

【大田】時局下生産擴充に勞務の調整配置、職業の指導輔導重大な役割を擔當して昭和十四年開設せられた大田職業紹介所は國力の發展と共に轉業者を目ざして新職場に雄々しく乘出さうと決意した本職者が殺到し…［illegible］までも相當同所の窓口を賑はしてゐる

御用始め以來求人十數件、求職五十餘件で時局の餘波を受けた轉失業者が大多數を占めてをり時局に目覺めた徒食者の姿も見受けられるが、求人側の方において職業紹介所の窓口…［illegible］なき者と云つたやうな傾向…［illegible］依る技能者の需要實施すべく目下計畫を進めてゐる

の觀念に捉はれてか勞務不足の時勢にも拘らず申込少數の模樣である、同所では近日中全職員を動員して事業家方面の人士と折衝、求人開拓を行ふことになつてゐる なほ同所では中等學校中退者の姫、並びに中途半端の者、或は女タイピストの職業指導輔導を期して新年度から公會堂の空間を借入、事務方面には高等海軍、珠算簿記、其他計畫は長期講習にまでその企畫の中心を寄せこれに防波堤を築き…

大邱方面館ちかく入札

【大邱】府方面館の建設は昨年以來府で設計を急いでゐたが、このほどようやく設計の完成を見たので近く入札に附することゝなつた

第一次の方面館の建設費は約一萬五千圓位となつてゐるがこれが敷地は目下府內某地と交渉中であるのでこれも近日中に決定するものと見られる

默禱の思念

【新義州】去る十日の參事會でその場合の默禱と思念を大體左の通り決め、以後はその都度之を心話しどこまでも敬虔なる態度をもつて心から祈念を捧げることになつた

▲朝の奉拜＝謹んで皇室の御繁榮を御祈り申上げます、本日も臣道を實踐し聖戰をなんし奉ります▲正午の默禱＝戰歿將兵の英靈に對し衷心より御冥福を御祈り致します、第一線將兵の武運長久を御祈り致します▲夜の默禱＝謹んで皇室の御安泰を御祈り申上げます、寢ませて戴きます

〝夢〟の冒瀆と正午の默禱は集…

〝靈あれば兄よ入隊せよ〟
切々胸に迫る軍國青年の感謝

【城北】陸軍入隊を前に惜しくも病床に斃つた兄に代り我は入隊…と悲愁の中にも決然入隊を誓つて、靈あらば兄よ入隊せよ…と感激の入隊を誓ふ軍國青年の感激がある…話の主は宮城縣登米郡米谷町元町一四六市吉岡…君で實兄勇武君は先に朝鮮第七十三部隊に入營と決り前の日を心待ちに待つ裡に不幸病魔の犯す處となつて、友が送らるる萬歳の聲を病床に聞きつゝ遂に不歸の人となつた、亡き兄に代りせめて靈なりとも憧れの入隊をさせようと生前に寄せられた餞別をそのまゝに次の一文と共に隊列に送り金品を恤兵させた感激である

【平壤】新世紀に雄々しく起ち上つた國民總力平壤府聯盟では十一日午後一時から府廳會議室に初の常會を開催、廿五名の役員が出席し、輝く歲の初頭に觸れるべく次のやうな事項を慎重に協議、決定、直ちに實務に入ることになつた

拜啓、突然ながら御禮を申上候、小生は御隊に入營す可き飯塚勇の弟に御座候が父は御兵役に出て、六年前他界し、兄は三年前病死し母父並兄の許に奉仕し居り候處兄勇は本年の徵兵檢査にて見事合格し御隊に入營する事を名譽と存じ非常に滿足し數年を志願し家事の整理も終り專らその日の來るを待ち居り候處、廿日出發の直前廿七日より發病、非常に惡性なる腸チフス症に罹りたる故、萬全を期したる治療看護もその効なく十二月十一日午前八時廿一歲を末期として不歸の客と相成候、時局重大の折柄君國に對し誠に申譯の辭無之候、爾來高恩に浴しながらも何卿の微送に受くる萬歲の聲を聞いては重き病の床に身の不運を嘆き居り候に聞け、身の不運を恨み…［illegible］

農作物も良好
慶北道の氣候

【大邱】本年度の道內氣候は例年に比し暖氣續きであり、それに時々雨、雪があり農作物に如何に影響してゐるか道農林課では府郡員を動員して各郡に亘り調査した結果、麥は秋播約二十七萬町步で暖氣の結果枯死はなく生育極めて良好である、本年麥播種は例年より遲れたが此の暖氣で發芽しそれに時々降雨雪があつたので例年に見られぬ非常なる順調さである春播を加へ大體廿九萬五千町步の作付あるから現在の儘でゆくなら麥は無敵の豐作といふ環境である

婦女子が白米の闇

【興南】時局を意識しない好商は驛員など勤務驛を利用して…［illegible］

一方貯水池も主要地點は解氷に惠まれてゐるので穀の隱匿なき限り先づ心配はないから綜合して主要農作物の蒔種方面に良好である

の白米取引をなしつゝある、すなはち咸鏡線城津驛は闇取引なる南陽の婦女達は每日十餘名が白米一斗乃至二斗位を汽車內に持込み興南邑に運搬方面へ搬出して『闇』の白米取引をなしてゐるがこれが防止のため元山府驛の警戒が取締りに乘出した

叺織大いに振ふ
農民の自覺で大量が市場へ

【新義州】さつぱり振はなかつた平北道における叺生産が容易來本軌道に乘り出してゐるといふうれしいニュースが九日農村の出張から歸つた平北道太田技師によつてもたらされた、それに依れば道當局の生産獎勵の効果宜しきを得たことにもあるが、農民自體の自覺と奮起が最も大く强力に働きかけてゐるといふのである、以下その狀況を聞く

『龍川管內では このごろ市日に千枚から四千枚もの叺が出廻つてをり、叺一叺當るには二枚の叺を持つて來なければならぬことになつてゐた、この分で行けば廢止月までにはどの市日でも平均二、三千枚は出廻るに違ひない、かうした叺生産熱がなぜ去る年末から年始にかけて昂つて來たかと云ふ原因について詳細に調査したが、それは全般的な農民の自覺であり奮起であつたのだ、當局の獎勵者が必至となつて督勵したことにもよるがそれよりも大きなものは農村民自體が起ち上がつたことである、と云ふのは、廢止月も差迫つたので先づ隊がなければならないと云ふ生活から來た生産への熱までに高めて來た、勿論値段のことは大いに考慮してゐるがそれには先づ叺が必要だと云ふことから生産に力瘤を入れてきた

いに考慮することもなかつたから何の文句もなかつた、それに町村聯盟が職域奉公を叫び生産擴充に拍車をかけてゐるもの だから〃さあこのときだ〃とばかりに努めてゐた、各郡から市場會社に多量のお米を出さねばならずそれには五十萬枚の叺が必要なのだが、ストツクが僅か六萬枚しかなかつたので大分心配してゐたが、これで先づ一安心である

異樣な緊張
大田府議補缺選擧

【大田】府會＝府議五名の補選は去る十日を期して活潑な動きを見せ十日の締切まで新井利兵、豐川正淳、李錦徇、豐山晩植、中村猶太郎、中村六一郎の六騎士が鞘を競ひに進められてゐたが、十一日本町二丁目新人中山啓義氏（金藏子）の出馬により定員二名の超過となつた、なほ內地人側から北萬太郎、石光藤雄兩氏の立候補も傳へられ半島人側から新人一、二名の出馬說もあり選擧戰はかつてなき一大激戰を展開するものとして異樣に緊張し切つてゐる

公定價格の査定講習會

【平壤】內地メリヤス類の檢式公定價格決定に先きだち平南道では查定委員六十餘名を招聘し、查定の適正を期し十一日午前九時から三中井五番ホールに查定委員に對する查定講習會を開催、查定終了の豫定である

明太は暴落
暖かくて凍乾作業に障碍

【浦項】浦におけ る明太漁は盛漁期に入り、本年は公定値の實施てゐるが、本年は凍乾場に不漁を來たし暖かく工場へ加へ乾燥作業に相當障害と、昨今の暖氣で乾燥作業に相場はずり安となり價格の相場は四十一錢が本年一月六日にはその半額に暴落してゐるので、十數萬の漁民の死活問題となり成行は重視されてゐる

警防團員を表彰

【群山】群山警防團では始め式に當り團員として國境の第一線と第一線を守り邑民の生命財産を保護してその功績特に顯著なる者を朝鮮防護協會群山支部長より表彰したが名譽の表彰を受けた者は左の通りである
▲團長部長…［illegible］

卵の闇を衝く
經警惡德業者を摘發

【鎭南浦】鶏卵は昨年八月一日九十七錢と公定價格が決定されてから生産者側に闇取引が取れぬところから賣り惜み、一時九錢から十錢と云ふべら棒な高値が唱へられて困り、主婦連を惱ましてゐるが、署經濟係では抛つて置けぬことゝ係員を督勵して公價違反者の摘發に乘り出し既に數名の檢擧者をみてゐるが、從來一個賣りの風習のある鷄卵は今後は目方賣りになつてゐるから一般家庭でも注意して欲しいと經濟係では希望してゐる

平北遞信會館愈よ近く着工

【平壤】平北遞信當局では紀元二千六百年記念事業として府內に遞信會館を建設することに決定、準備中の處、…［illegible］

溺死體

【鎭南】七日午前七時頃鳥里外津島より東南二千五百地點で身元不明の溺死體を發見した、航行中の興亞丸乘員の男らしく漂中溺死されたものと思はれる、死體は署で檢視をなし假埋葬に付した

咸興組合銀行
十二月帳尻

【咸興】朝銀咸興支店の調査にかゝる昭和十五年十二月末咸興組合銀行帳尻內譯は左の通りである

（單位千圓▲印減）

	十二月末	前月末比較
預金	三、四三二	一、八二二
定期	五、九一八	一、九三三
當座	五、七三四	七四七
特別當座	二、四八〇	五四八
通知	一、二三九	八八
諸預	一八、二〇九	一四九八
計		
貸付	三、八四九	二、七六二
貸越	五二一	▲二三六
割引手形	一、五〇〇	▲一三三
前手	三三八	▲一三三
計	一五、二〇九	二、五四二

忠南巡査講習所入所式

【大田】忠南道警察講習所入所式は去る十一日午前十時から金川知事、後藤警察部長その他官民多數臨席の下同講習所で擧行された、式は先づ開式の辭には國歌合唱、辭令交付、宮城遙拜、警察官の誓詞、訓示、式辭、後藤警察部長の訓示あつて一同時局下警察官たるの重大なる使命を自覺し民衆の指導者たれとの金川知事の告辭、後藤警察部長の訓示あつて一同十一時散式した

國境警備員に可憐な慰問狀

【新義州】國境警備員に心から國境を護つてをられるお巡りさん、有難う御座いますと…［illegible］

興亞の花と散らん
慰問袋の御禮狀に添へて
結城志願兵の便り

【咸北】鏡城出身結城久朝君は第三回陸軍特別志願兵訓練所第一中隊第三區隊に入所、軍事教練を受け立派な皇國の干城たらんとして猛訓練してゐるが、偶々鏡城郡の竹馬の友、鏡中二年生松山光一君から金五圓分の慰問袋と封筒を慰問品として心からなる眞心をこめ鏡南驛を通じて送られ結城君は感激し、古岡鏡南驛長宛てに次のやうな書信を寄せて驛長をはじめ驛員を感激させてゐる

謹啓時下益々御奮發の段…［illegible］拜啓…毎日猛訓練をして居ります（略）驛長殿より御慰安の御品を戴きました、…［illegible］私等四名は御敎訓を願うて立派な帝國軍人になつて興亞の花として散りたいといふ滅私奉公の固い決心と覺悟をもつてゐます、皆一生懸命で毎日元氣な訓練に精勵してをりますから御安心下さい（略）　結城久朝

天晴れな自警團員
警察官と協力して
阿片密輸者を捕ふ

【新義州】旧臘の一日自警團員が挙らずも法網を潜らんとする不敵漢一味を發見し逃げく警察當局と連絡をとつてまんまと取り押へたといふ警民一致の纎みとするに足る自警團美談が十一日平北道警察部にもたらされた―話は溯つて舊臘十四日の夜方平北龍川郡南面所要同面自警團員農業金海俊源さん（二）方に二名の見馴れぬ旅人が二圓一錢を出して來たので人のよい金海さんはこれを快く宿泊させたが、夜中における同人たちの行動は怪しく いろいろと密談が交されてゐるので、その氣配に注意した結果、多數の生阿片を運びてゐることを察知した、これはくさいと睨んだ金海さんは翌日の未明最寄の龍岩浦駐在所に走らせたことの一部始終を申告させた、報に接した同駐在員は直ちに現場に急行して捜査の結果、家の庭生阿片四斤二百匁を屋外の馬糞堆の內部に匿してゐることが判明、現品は押收したが、犯人たちは逸早く逃走したので金海さんは日頃の勇敢さを見せて敢然自警團員の武裝を借へ同警員金海尚化君、木村盛石さん、熙淳さん東原斯住さんたちと協力、挺身搜査にあたつた結果、翌十六日の夜附近に潜伏中の犯人二人をまんまと取り押へ近頃稀に見る悪質犯罪の檢擧を見るに至つた

この犯人は咸鏡南道端川郡上西面林物車佐吉（三）と立花吉（三）の二人で同阿片を朝鮮満洲國に密輸出せんと企てたものであつたが、小林龍川署長はこの自警團員の目ざましい活動に痛く感激、同月廿五日金一封を贈呈してこれを表彰したといふのである

咸北でも警民一體

【咸北】年末における非常警戒は水も洩さぬ嚴重な警戒陣を張つて…［illegible］

待望久し輝く黎明
昭和十八年度には東海岸第一の大港都
〝大元山港史〟に榮ある第一頁

【元山】輝かしい世紀への飛躍を約束するミナト元山の港灣築港計畫は去る七日の定例閣議で、つひに無事通過し、今春全面的に着手されてゐる全鮮唯一の機械動脈中元鐵道の吞吐港として日本海湖水化への輝やかしい名乘りをあげることゝなった

顧れば長い間の

懸案であったばかりでなく、元山にとつては實に乘る かそるかの大きな死活問題であった、華やかな咸鏡北鮮の巨大な企業の中から常に取り殘されがちだった元山…清津や、羅津などの新興港のために、ともすれば蹴ひにされがちだった元山にいまや黎明期が來たのである、古い六十年間の元山港史がこゝに新たな大元山港史を輝かしむべく、すべての畫帖に終刊を告げるに至つたのだ、では壹座から飛び出た新しいミナト元山は一體どう飛躍しようといふのだらう、如何なる企畫と成算をもつてその巨大なスケールを正擬しようといふのだらう、許される範圍內でその企劃を一瞥しよう、新港築計畫は長期設計にまでその企畫の中心を寄せこれに防波堤を築き、陽日川の河口を

繫船岸壁として

〇〇トン級以上の大型汽船を橫付けしよう といふ もので、この總事業費は實に三千餘萬圓に上り、工事は、フル、スピードで進め、三ケ年繼續事業として昭和十八年度までに完成の豫定、施工者は京城土木出張所と決定した、なほ完成後における總吞吐能力は〇〇〇萬トンといはれ東海岸第一の大港となるものである

紙幣偽造犯人捕る

【平壤】歲末の平壤を騷がせた臨時國債紙幣僞造行事件は平壤署で犯人搜索中のところ十一日主犯二名を逮捕し凱歌を擧げた、十日午後十時頃府內南山町正直商店に妙齡の朝鮮婦人が現れ百圓札を出した

のを同店々員が不審に思ひ平壤署へ急報、逮捕して取調べると平南道大同郡斧山面劉東淑（三）で百圓札は僞造と判明、同女は大同郡斧山面三龍里戰七東（三）の妾で夫は自宅で精巧な木版師の腕利を製造せしめてゐたもので同署では十一日午前四時戰夫婦を逮捕した

三名の犯人は昨年十一月三十日午後八時頃府內新倉里一八七雜貨商近藤方で使用したのを手初めに同日十一百僞札を使つた、逮捕當時は廿枚の僞造百圓札二十五百圓を所持してゐた

若さ黒さの美髮となる
クルミオイル
各百貨店・藥店化粧品店にあり
本舖 東京大阪 クルミ商會

ビタミンB₂複合體
肝臓より抽出せる好消化吸收性の濃厚體にして蛋白質を完全に游離せるにより衰弱せる胃腸にも負擔を與へず
新陳代謝作用を旺盛にし胃腸を整調し、食慾を增進して各種胃腸障碍の除去、機能の正常恢復を促し、特に豐富に含有するフラビン、B6の酸化解毒作用は結核菌の毒作用を抑止して豐富なる榮養補給を行ひ、自然治癒力を增進せしめ、結核症狀の好轉、虛弱體質の健康恢復を齎す
慢性胃腸障碍　結核諸症　虛弱體質　酒害・糖害　等に
一〇〇錠 二・五〇
三〇〇錠 七・〇〇
九〇〇錠 二〇・〇〇
Vitamin-B2-Complex 理研ビタス
Each tablet contains 0.3 gr. of VITAMIN-B-COMPLEX (B1, B2, B6) isolated from liver and rice polishing (100 Tab.)
財團法人 理化學研究所製品
理研ビタス錠
總代理店 株式會社 玉置商店
特約店 京城 新井藥房 清津 新井藥房

阿波共同汽船出帆
天津・大連 一月十一日 午後入港 一月十四日 午前出港
長山丸 一月十一日 午前入港
京城丸 一月十二日 午後入港
第三博多丸 一月十二日 午前出港
大連・芝罘・日高丸 一月二十日 午後入港 午前出港
△朝鮮總督府指定各種貨物ノ取扱ヲ致シ候
△營口中央行各種案內致シマス
京城府海岸町二丁目 仁川府海岸町二丁目 阿波共同汽船株式會社代理店

株式會社 野口商會 電話二、一七二一番

電話賣買は 東銀前 富商會 電本〇四

洋裁新期生募集
一、本科（全日、夜間）二、研究科 洋服（婦人、子供服、和服）一、研究科
京城洋裁女塾

電話賣買 康田商會 電本1335

なめし 毛皮、洋服皮、ボックス、牛革、鹿皮 仁川府 製革所

花柳病專門 松醫院

不動產公賣公告
昭和十六年一月十日 京城府

京日案內

料金表（料金は總て前金）
一行 一回 一件 以上一回
五行 二〇圓 一圓八十錢 十行 四圓 三圓六十錢
求職 五行迄一回五十錢

雇入
女中 入用 二十才前後にて內地に縁の有る方 京城府…

女中 …を求む 南米倉町一六四 電本二七六一

社員 事務見習採用す 中學卒 內地人 京城府…

朝鮮 總代理店トシテ…

巡査 志願者に朝鮮巡査採用試驗…

理髮 店員 下宿…

特別案內

醫師招聘 內科及小兒科… 川口病院

タイピスト採用 經驗ある女子 東洋拓殖株式會社 京城支店

タイピスト 大阪合同株式會社 京城出張所

急募 タイピスト 女子事務員 株式會社 サンエス商會

世紀の除夜 【104】

北村小松（作） 都竹伸二（畫）

一つの道（五）

「お前はしい……」

母は、かう云つて、両眼に一杯涙を浮べてしまつた。

もし、和雄が戦死したといふ公報を聞いたら、自分は、泣かずにゐられるであらうか？

母の心には、その瞬間が浮ぶのである。

美佐子もそれを思ふ。

あんなに、體の不自由な病身の母――たゞ一人の男の子和男に、どんなにか期待をかけて、晴れの凱旋を待つてゐたらうに……

だが久子の母は、今自分が泣いては、やつとこの年頃すぎるまで自分のため、一家といふには餘りにも貧しい間借りではあるが、その一家のため、たゞ一筋に働いてくれてゐる久子に對して更に大きな悲しみを與へるのだと思つて、泣きたい心を俯へ忍んだのであらう。

勿論、御國に捧げた命であるから、その死を母は、前から覺悟してゐたのかも知れないが、美佐子にも、美佐子の母も、その目前に健氣な、一人の日本の母の姿を見たやうな氣がしてならない。

「お察ししますわ……あなたのお母様のお心のうちを……」

美佐子の母は涙聲だつた。

「何といふ御立派なお母様なのでせう……久子さんも立派だからですわ……」

美佐子は、浮み出る涙を押へながら云はずにはゐられない。

自分には、とても出來ないやうな困難な道を、自分の、この親友は、黙々と歩みつゞけて來たのだ――どうして、この人に將來の幸福を祈つてやらずにゐられよう！

この人の血の中には、あの偉大な母親の血が流れてゐるに相違ないのである。

「……」

久子は、だまつて、たちまち顔に手をあてゝしまつた。――久子はむせび泣いてゐる！病氣にも泣かぬ母の前でぢつと堪へて來た氣持を、今自分の親友の前で、解かうとして、久子は、來たのかも知れない。

「……」

美佐子は、唯に黙然と、無言のまゝ、泣いてゐる久子を見守る。だまつて、しばらく泣かせてあげたい。

美佐子は自分の胸につたはる一と條の涙を感じながら、ぢつと、久子のふるへる肩のあたりを見守つた。

美佐子の母は、辛さうに、そつと袖口で自分の目をふいた。

「お辛いでせう……久子さんが、一番お辛いでせう……お察しします……でも、お氣を落しになさらないでね。私どもで出來ることならどんなにでもして、お力になりますからね……」

美佐子の母は自分の娘から聞いてゐた久子の家の様子を、思ひ浮べてゐるのである。

「すみません……」

久子は、やがて、くつと顔を下げながら小さな聲でいつて、ハンカチを出して頬をぬぐつた。

「泣いたりなんかして……こんなつもりで伺つたのぢやなかつたけど……親しいお友達の前だと思つて氣がゆるんだのでせう……惡くお思ひにならないで……」

久子は、まだ一杯涙の浮んでゐるまなざしを、美佐子の方にむけながらいつた。

「私、今日でも、あなたのお母様のところへお伺ひしようと思つてゐたんですのよ」

MARUZEN アテナインキ
色鮮始終 調快ペン
ATHENA
60c.c.入 30セン

賀正
總力總立ち總構へ
紀元二六〇二年

慶北金泉

金泉錦町 仁宣醫院 電話二六四番
金泉驛長 東川佐三郎
金泉保線區長 仲道森彦
金泉工事區長 武田研一
金泉少年刑務所 職員一同
金泉邑本町 岩田健吾
朝鮮運送株式會社金泉トラツク營業所 主任 原田季彦
朝鮮運送金泉支店 支店長 天本隆章
金泉邑錦町一五七番地 合資會社 金泉出張員
慶北無盡株式會社金泉支店 支配人 岩永光正
慶北貨物自動車株式會社 金泉營業所
金泉邑 立川書店 電話一二番
株式會社朝鮮商業銀行金泉支店 支店長 木村徹郎
慶尚北道金泉郡金泉邑大和町 南鮮合同電氣株式會社 金泉出張所
海陸商業株式會社 龜井萬壽夫
金泉邑本町 金物商 松村商店（舊名 朴黄瑩） 電話二六九番
朝鮮金泉邑本町 合名會社 昌南社
朝鮮慶北金泉 池田火藥店 電話一六番

金泉邑本町 布木商 李在武 電話一六七番
朝鮮慶北金泉邑本町 大榮社 電話二五六番
慶北金泉邑南山町 三和商會 電話一六七番 振替金山九二一六番
綿絲布商 三省商會 主 大村熹助
金泉邑會議員 米田紋治
金泉邑會議員 藤山庄三
金泉邑會議員 小塚主計
金泉學校組合議員 江藤義孝
金泉學校組合議員 福岡武一
金泉砂防實習所 金泉砂防事業所 職員一同
金泉郡砂防地 保全聯合會
金泉邑錦町 馬渡藥店
金泉錦町 金千代 川上酒店
金泉税務署
金泉酒造組合
金泉邑内 金融組合理事一同
金泉南山町 木下武道（舊名 李武道）
丸金旅館本店 品川基
金泉本町 北京料理 永樂園 電話一六番

金泉學校組合議員 堅田宗三郎
金泉料理屋組合
朝鮮料理 清水 電話一四八番
金泉邑城山町 朝鮮料理 長春館 電話一七六番
金泉邑本町 朝鮮料理 松濤閣 電話四〇番
金泉本町 金泉酒造株式會社
坂野組金泉出張所 山本興太郎
土木建築請負 柴垣熊一工業所 電話一一〇一番
醫學博士 院長 大山久夫
金泉郵便局
京釜線金泉邑本町 高等料理 食道園 電話一〇二番
京釜線金泉城内町 食料雜貨商 吉森商店 電話二〇四番
金泉邑本町 伊藤薰次郎
朝鮮金泉邑錦町 南鮮合同電氣會社指定工事店 電氣工事請負設計 電氣器具 ラヂオ 丸二商會 電話一四六番
土木請負 岩崎源
一心堂
金泉錦町 黄金工作所
金泉本町 布木商 金正淑
錦町 自轉車工場 堀内才次郎 電話三〇番
煙草賣捌所 國廣治平
金泉本町 雜貨商 李熙連
金泉邑錦町 吉岡鑄物製作所 吉岡改良製作部
金泉邑内中初等學校 職員一同
金泉郡内各公立小學校 職員一同
綿布商 大林民和 電話一九番
讃岐屋
金泉邑 金錬萬

金泉邑錦町 貿易商 福岡直助商店 電話一五番・二六番
國際電氣通信株式會社 金泉中繼所
金泉海陸商業株式會社
慶北興業株式會社
合名會社 戸田組
京釜線金泉 江藤本家 電話一七三番 振替釜山八〇九番
金泉邑本町 高崎合名會社
慶北金泉邑城内町二五番地 朝鮮紡織株式會社 金泉繰棉工場 電話三番
學校組合議員 高田廉吉
朝鮮石油株式會社 金泉朝油販賣所 慶北金泉邑錦町一四九番地 電話二三七番 振替京城一六四六番
牙川 小川酒造場
合名會社 宮野商店 金泉硅砂工場
金泉郡廳 職員一同
金泉郡農會 職員一同
金泉邑會議員 谷喜善
金泉邑
金泉金曜會
金泉錦町 和洋料理部 食堂部 おでんすし部 クラブ食堂 電話一六二番

黄海道信川

信川郡 加蓮面職員一同
信川邑長 光山晟
信川金融組合 電話九番
信川邑 徳山商店
朝鮮黄海道信川邑内 西鮮種苗園 電話一七九・二六番 振替京城一七〇八（セイ）
信川郡 豊川斗淳
信川郡 松村秀雄 電話一九番
黄海道信川郡信川邑 信川水利組合
黄海道農會 信川農業倉庫 電話六二番
信川邑本町 朴湖鉉商店
西鮮電氣株式會社信川出張所 主任 李起陽
信川郡 北部面事務所 職員一同
黄海自動車部 信川營業所
信川邑 公醫 柳川昌萬 電話二七四番
黄海道信川郡信川邑新興里百九十三番地ノ三 朝鮮運送株式會社信川支店 支店長 松田安市
信川郡廳
信川郡 温泉三業組合
信川飲食店營業組合
信川邑 大洋鑛山 仙波政太郎 電話一一六番
信川郡牛馬車組合
信川籾穀配給組合 電話二二番
黄海道信川邑内 朝鮮紡織株式會社 信川繰棉工場 電話四番
松岡繼天
白川明箕
黄海道信川邑 信川醫師會
黄海道信川驛前 共成社支店 電話二五番
信川煙草耕作組合 職員一同
信川郡糧穀配給組合 電話一五七番
信川農業學校 電話一五四番
信川驛前 大洋公司 金田孝彦 電話一四七番 振替京城一二三〇〇番
成進社 島村吉 電話一三〇番
信川邑 松岡修克
光山穀一 電話三三番

平北新義州

新義州商工會議所 會頭 加藤鉄治郎
新義州 中津旅館
常盤洋行
共同保管株式會社 社長 白川肇一 新義州
株式會社 新延鐵工所 新義州
平北義州郡古津面 東洋商工株式會社 取締役社長 木村博英
新義州眞砂町壹丁目 鴨緑江材履物 五分並ニ仕上品製造卸問屋 出口商店
新義州府常盤町五丁目 履物製造現金問屋 田中支店 主 野村五助
新義州府眞砂町 朝鮮高粱酒株式會社 京城府阿峴町 朝鮮高粱酒京城出張所
新義州寫眞組合
木材 各種 新義州營林署

新義州製材組合
合資會社豊林商會 福西元二郎
丸中商會製材所 中込精一
三榮商會製材工場 金海亨洙
山陽製材所 佐久間寛
義信材木店 松村正義
義山製材所 鄭允信
共林木材商會 金麟模
永豐製材所 東泳弘
信成材木店 田霖
梧林製材所 梧山華雄
森工製材所 申達世

新義州 國境商事社 社長 荒金義明 外社員一同
鴨緑江産雑木 ベニヤ板製作 合資會社 豊林商會 新義州府櫻町五四 電話二六九番 五〇五番
コーンスターチ製造工場 豊和商會 新義州府外麻田洞 電話一二六番
高粱桿テックス製造工場 東洋テックス工業社 新義州府外麻田洞 電話五一二番
新義州土曜會
新義州 御料理 三橋本店 三橋別莊
新義州府 原木、電柱 製函、製材 其他一般 信成材木店 營業所 綠町二ノ七番地 電話六七番 製材工場 敏浦洞六〇四番地 電話六〇〇七番

諸君、百の說法より一つの防空壕だ
風雲は急・起て愛國班

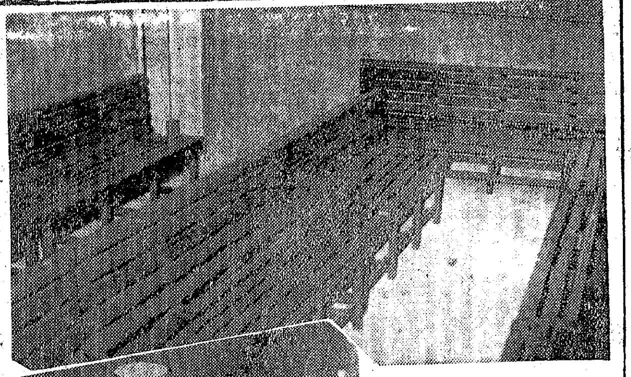

幸か、不幸か、ロンドンや重慶政權下の支那人のやうな空襲の體驗を持たない半島の人々の一部は、指導者が強調する防空說法を馬耳東風と聞き流し對岸の火災視してゐるのが現狀だ、之で銃後國民の義務を果したといはれようか、東洋平和の建設てふ重い責任を負つたわれ〳〵の目的は支那事變處理だけではない、太平洋の波は高いのだ、急回轉する國際情勢に正しい視覺を向けるなら一に國防、二に防空

防空 は單なる合言葉では濟まされない秋であらう、敵機空襲を豫想し、これを受けて起つだけの逞しい用意と心構へが絕對に必要だ、だが試みに空襲の目標となる半島首都京城の國民防空の體へはどうであらう、京城府の調べによると當局がこれなら理想的だと折紙をつけたのが唯の一ケ所、その他に簡易防空壕が數ケ所といふ國民の無自覺を疑はれるやうな體へだ、東條陸相の激勵の言葉はまつまでもなく國民總力の名において全鮮愛國班が第一線に起ち、總督府の施設に賴らず各自の自力を發揮し、先づ爆彈やパラシュート、燒夷彈が落ちて來ても少しも心配のいらない家庭防空壕をどし〳〵造らうではないか、今からでも遲くはない、ロンドンの

建物 は鐵筋コンクリート……

內地や朝鮮は木造と寶言た、家庭を護り婦人や老人幼兒達が簡易防空壕を中心に各種に防空態勢を備へれば警官や警防團は十二分に空襲下の都市の治安を確保することが出來るのだ、この實情に鑑み國民總力京城府聯盟では國民總力朝鮮聯盟事務局總長川岸中將の意見により、いよ〳〵府內の家庭防空組合と各町總力聯盟を一本にし、愛國班員の活動によつて都市防空壕の完璧陣を布くことになり近く府內務課と國民總動員課で合同懇談會を開く筈である、なほ府內務課では各町會で防空壕を新設する場合、希望であれば指導者をどし〳〵派遣することになつた【寫眞＝京城某銀行の防空地下室】

〃作るなら指導をしよう〃 北村課長談

右について北村本府防護課長は「當局としても萬全を期して着々準備はすすめてゐるが、國民の完璧を期するのには銃後國民が自發的に協力して貰ひたい、若し各町會や團體で公共的な防空壕を作られるなら器材や指導者を優先的に斡旋いたします、また家庭防空壕は穴さへ掘れば簡單に出來ます、備へあれば憂ひなしです」

三百人を收容
洗面所、醫療備品室、電話もある
京城に全鮮一の防空壕

府廳が朝鮮一だと折紙つける防空壕を覗きに行く、昭和十四年十月に起工し滿一年一ケ月、十五年十一月やつと出來上つたといふ豪華なもので、府廳五十四坪、約三百人を收容し得るといふのだが地上の鐵扉を押して十二尺の地下へ階段を降りて行くと先づ前室があり栃木餅や金魚餅まで置いてある

天井 の高さ七尺、五十坪、空氣積百七十立方米の地下壕は厚さ九十糎（版厚九十糎）、主筋廿五ミリの方眼を鐵筋とし電氣熔接したもの、內部は二つの出入口につゞく前室と四つの部屋に區切られてゐる、各部屋には中央と四隅に沿つて各々五、六十人位座れる長椅子が置いてあり、洗面所、大小兩便所、醫療備品室、電話、電話室へある、通氣設備としてはベンチレーター一個、電氣ファン一個を設け食糧な缺さへある、九十糎の天井の上は更に二尺の地盤となつてゐて二百キロの直擊爆彈には耐へ得るとのことだ、防空規則第三條に

規準 して頭が[illegible]異國といふだけあつて聊々[illegible]なものだ、試みに東京帝國大學の平山教授による實驗された壕內での人體研究は（實驗人員七十名）閉鎖後三十分で（蒸し暑い、發汗甚だし）一時間後（汗の出方前より減り頭が重くなつた者七十名中七名、息苦しい者二名）一時間半後（殆ど多數頭痛を訴へる者廿一名）一時間後）頭痛者激して十名、息苦しい者十四名）二時間半後（三十五名が息苦しい）三時間後（息苦しい者四十名、頭痛を訴へる者廿五名）となつてゐる、記者を案內してくれた當の責任者はここは三百人位を收容してなら三時間位大丈夫だと自慢しながら語つたドイツが戰爭する前迄は地下壕は一時間位ゐられればそれでいい位に思つてゐたんですが、今度の戰爭はさうはいかんですからね、勿論かうした大がかりなものをもつと造る必要もあるしそれと併行して目標となるのを避けたり爆彈の破片を避ける程度の家庭防空壕といつたものがどしどし造られなければならないでせう、朝鮮は少し呑氣過ぎるんぢやないですか

三坂通町會で防空壕計畫

國際關係の緊迫につれて〃防空壕をつくれ！朝鮮は惠まれ過ぎて餘り呑氣だ！〃の叫びが漸やく識者の間となつて來たが、京城三坂通の町聯盟では全愛國班員がお手のものゝ總力發揮で全鮮に魁け防空壕をつくり上げようと一決、すでに設置ケ所その他の調査に乘出した中馬同町總代は「愛國班が總力の威力を發揮するのはまづ防空壕構築からはじめねばならない」と語る

鞭聲・寒波を截る
學生乘馬行進

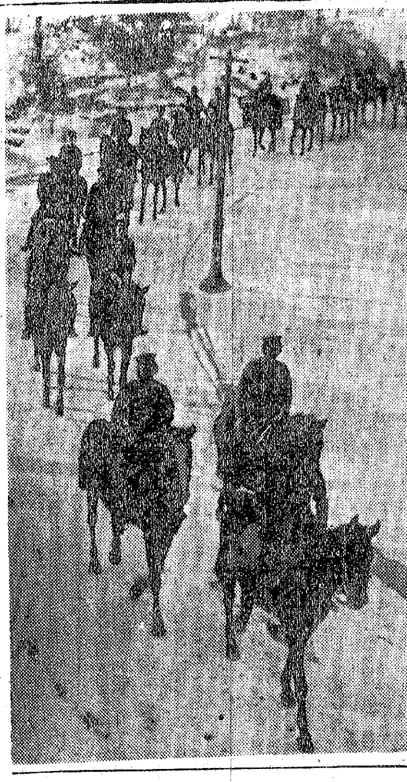

大陸の冬の曠野に勇戰する皇軍將兵の勞苦を偲んで京城學生乘馬聯盟では寒風肌をつんざく寒氣を衝いて十二日全鮮聯盟員の乘馬行進を行つた、零下十二度五といふ今冬に入つての記錄破りな寒氣の中を龍山練兵場に參集した百五十餘名の學生部隊は乘馬姿も颯爽と柳川大佐の先導でまづ朝鮮神宮に參拜し、出征將兵の武運長久を祈願したが、白皚々の街に騎を進めた學生部隊は京城神社、若草町、敦化門、本町通りと朝の大道を二列縱隊で行進、勇壯を誇示して同十一時半頃解散した【寫眞＝神宮參道行進の乘馬部隊】

海軍への赤誠
半島の獻金八十二萬四千圓

事變發生以來半島の赤誠の顯れとして京城在勤海軍武官府から各方面からの獻金は月々巨額の數字を示しつゞけてゐるが十一日納金、品類が發表された、昨年十一月中の在京城海軍武官府經由の獻納額は國防獻金四百二十七圓九十九錢、恤兵金四百二十六圓二十六錢、慰問袋二千五百九十二個、慰問文五百通、慰問映畫一千部となつて居り十五年度累計は獻金二十萬四千二百九十六圓九十錢、慰問袋一萬七千八百二十一個、慰問文その他二萬五千二百九十五點でなほ事變發生以來の獻金受付額は

▲十二年度 四十四萬九千卅七圓七十九錢
▲十三年度 十二萬八千四百九十九圓六錢
▲十四年度 四萬二千六百五十八圓五十錢
▲十五年 二十萬四千二百九十六圓九〇錢、累計八十二萬四千五百九十二圓二十五錢

大相撲春場所 三日目
男女、前田敗る
西軍斷然引き離す

中入後（勝）（負）
双見山（上手投げ）綾岩
旭照里（上手投げ）清美川
小島川（上手投げ）錦谷
四海波（より切り）備州山
大邱山（つりだし）二瀨川
金湊（はたきこみ）駒ノ里
九ケ錦（小手投げ）十三錦
増位山（つり出し）楯甲
松ノ里（そとがけ）鶴ケ嶺
小松山（よりたふし）綾昇
磐石（つきおとし）鹿島洋
玉ノ海（下手ひねり）龍王山

龍王突張つて行くのを玉ノ海うまく捌いて右に前褌を引き左から挾んで正面に寄れば龍王殘して左に廻り込まんとしたが玉なほも追擊して龍王右土俵に飛出すこの時玉の身體流れて突き膝あり

軍配は玉に揚つたが檢査役笠置山から物言つき協議二十四分遂に取直し、起つや玉いきなり右から前褌を取れば龍王頭つて上突張りに離さうとしたがあくまでつけ入つて左からも前褌を引き右に寄る

佐賀ノ花（上手投げ）櫻錦

櫻右を差し頭を下げて相手に兩褌を許さずして櫻正面に寄るを佐賀寄返したが櫻更に左を入れて双差しぐん〳〵白柱に寄れば佐賀劍峰に殘して寄返さんとする時櫻左外掛にきめたかとの時同體に落ち軍配櫻に揚つたが西控力士鯱ノ里から物言つき結局取直し今度は佐賀素早く右を入れ更に左を入れて有利な態勢となり、櫻左を推落へて來る所を正面に寄殘すところを、上手投げに落す

鯱ノ里（よりたふし）笠置山
名寄岩（つりだし）相模川
いきなり左四ツ名寄岩吊引に吊つて簡單に正面に持つて行く
兩國（そとがけ）旭川
照國（すくひなげ）大和錦
羽黑山（うつちやり）富士ケ嶽
肥州山（つきたふし）神東山
安藝ノ海（すくひ投げ）青葉山
五ツ島（突き落し）桂川

松浦（だし投げ）**前田**
前田上つつぱつたが松浦頭を下げて右に前褌をとつて、だし投げを打つて見松きまつて大番狂はせ

佐渡（寄り切り）**男女**
双葉山（寄り切り）綾岩
男女の突いて行くを佐渡は右に前褌を取り引廻せば男女よろめいて後向になつたが男女殘して最後に正面に又も後向きになるところ突り出さんとしたが男女向き直つて立直らんとしたところをその儘寄り切つて大番狂はせ

打出七時四十分東六點、西十三點、累計東二十六點、西四十二點

四日目取組
【東京電話】中入後

金湊—豐島	清美川—八方山	九ケ錦—四海波
錦谷—旭照里	小島川—大邱山	備州山—増位山
櫻川—駒ノ里	鯱ノ里—櫻岩	二瀨川—鹿島洋
松浦潟—綾昇	青葉山—十三錦	桂川—櫻錦
磐石—兩國	鶴ケ嶺—笠置山	佐賀ノ花—龍王山
旭川—大和錦	名寄岩—神東山	玉ノ海—肥州山
照國—綾若	佐渡島—前田山	羽黑山—松ノ里
富士ケ岳—安藝ノ海	楯甲—五ツ島	小松山—男女川
双葉山—相模川		

突如！三寒の〃寒〃
きのふ零下十二度三

けばむやうな寒波が襲いて卅六年來の天候異變を謳つてゐた朝鮮は十二日朝に至つて完全にキモを潰した——寒波の急襲で水銀柱が一夜のうちにグン〳〵と降下して一足飛び、遂に零下十二度三といふ今冬はじまつて以來の寒冷が襲來したからだ、この寒さは例年に比較すると何も珍らしいとはなくこれで漸く氣候も本格的となつて來た譯だが、時機性はなくこゝ二三日すればまた三寒四溫の軌にのつて溫暖の日が訪れるだらうといふ話で——京城測候所では語る

高氣壓が蒙滿方面に低氣壓が北海道方海上に出現したのでやうやく本格的氣壓配置となり氣候が軌に乘つた譯だ、十二日朝の寒冷はこれがため本格的で三寒四溫の型にやゝ近いのでこゝ數日は寒冷が續くがやがて暖かい日が戻つてくるでせう……

脫線で興亞遲る

十一日午後九時三十六分頃京釜線雞尾驛構內において第五三下り貨物列車が脫線顚覆したため下り路は一時不通となつたが、急報により釜山鐵道事務所から救援列車を馳せつけ復舊に努めた結果十二日朝四時復舊した、これがため京城驛では十二日午前二時半到着豫定の特急「興亞」を初め各列車がそれ〳〵五、六時間も延着、急行列車の搬戾しその他で大混雜を呈した

李建鎬氏 京城宮井町一四

○李建鎬氏（書家李漢福氏嚴父）はかねて病臥中であつたが十二日午前五時自宅において死去した享年八十七、なほ葬儀日取は未定

潜 朝鮮の顏と肚
西海岸の巻（二） 井波特派員
妍を競ふ椿の花
まさに全鮮一の溫暖

〃よし、それでは語らう！〃と海州府尹はみごとに禿げ上つた頭を〃ボツ〃と撫でながらおらが街の夢を左のごとく語り出すのである

〃朝鮮の酒りの海州であり、海州こそ夢の海州だ、それもいゝ、まづ自慢の歷史から說き起さう、海州の歷史は古く、約一千年前の高麗時代にもう一つの顏を見せ、港の脈拍を響へてゐた、勿論多少の實はもちろん不足で當時とのやうに劣え、どんな港が姿を見せてゐたかは詳らかでないが、海の交通の要衝をもち海路交通の

接觸 點をなしてゐたことだけは事實だ、觀氏の勢力圏へる所に及んで燕の治めるところとなり更に後燕の治下に移つて依然この地方の中心となつて繁榮を續けて來たが、もつとも隆盛を極めたのは高句麗、新羅の時代を經て李朝に至つてからで、現に道廳所在地內の名所に浮かぶ航路な美容意は李朝第十代燕山君の建立にかゝり、今から四百數十年も前の建造物だ、當時海州附近は李朝文化の中心地でこの建造物が殘るところに妍を競つた

いま府附近に多數の古蹟が散在してゐるかそのいづれを訪ねて見ても當時の向陽さを語るものばかりだ、歷史とともに時代は廻つたが海州の惠まれたる地勢は變らず、黃海に面したその地理的卓越性はいさゝかも變らない、新東亞の榮光と共に再び訪れてくる黃海時代を迎へて海州港が本然の威力をぞんぶんに發揮する舞臺をとり戻す所以で賑やかに展けるあすの海州港こそまさに世紀の榮華を一身に擔ふものといはねばなるまい

海州近くの島々にはあの赤い椿の花が一面に咲く、全鮮只一ケ所この附近の島々にだけ椿が妍を競つてゐるといふことは、この附近の

溫暖 な氣候の證左を物語る有力な證左だ、夏になつても敢て一定ずら姿を見せないがこれは港灣をなして府の地勢がお誂向きに衛生的で蚊の發生を防いでゐるといふことにもなる、この天與の海州港がなんで發展せずに置かう、東邊道の關門として東邊道に通ずる資のある限り、そして黃海の繁榮が續くかぎり——これは永遠でせう

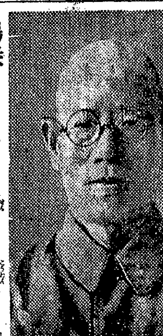

鴨綠 江水電の發電需要な電力も送電開始となるので一齊操業に取り、工業地帶としての飛躍的な相貌を呈してくる、半島の工業化は一段と躍進して海州港への要望は日毎に激増し行なく第二段の港灣施設が問題となつてくるが岸壁のすぐ離りが千三百萬坪にも達する干潟地なので、さしく擴張する、水深は〇〇米から〇〇米もあり浩灣まで伸びてく伸び狂ふ海州港はまづ現在工事中の〇百メートルといふ巨大な岸壁とこれに相應する埠頭施設で、日本から滿洲へ、滿洲から日本、支那へ——の怒濤のやうな貨物を吞吐する

府附近には現に各種の工場、會社等がクレーンの唸りも物凄く建設の巨歩を進めてゐるが、この頃にはもう米から〇〇米もあり浩灣まで不必要な程に廣大なので、いくら物貨が集積し、〇萬噸級巨船が何隻入港しても狹隘を感じない

港灣擴張に當つてもつとも惠まれてゐるのはこのおらが街、おらが港の海州で、仁川、鎭南浦等はその數量に氣の毒だといはねばならない、〇萬噸級巨船を〇隻同時に繫船せしめる港灣施設に海州であればまづ一億圓で事足りようか、仁川、鎭南浦、多獅島等の各港は附近の埋立からやらねばならず二億四億の巨費を必要としてゐる、海州港が黃海の要衝を獨占し東邊道の玄關として蹴うごめかしてゐるのは、他港の絕對追從を許さぬこれらの長所をもつてゐるからで、ここに惠まれたるかなおらが街といふところだ

飛躍 して夢の說明をつゞけると府尹の胸は壯麗な黃海時代のあすにかける府尹の胸は壯麗な夢に醉ふのであらう、實際は紅潮して虹の氣焔はつゞく……

〃チョット眼を閉ぢて見てくれ、ひつきりなしに入つてくる巨船の貨車群は滿洲國を疾走して海州港に資源の山を築いてゐる、出入する巨船はだかさへもまして輻湊を加へ、埠頭の山のやうに殺到する貨物は一瞬の停止すらなく吞吐されてゆく、黃海を背景にふ工業地帶のあの壯麗な相貌にも一驚するだらうが海州こそ大海州港の前衛さにも驚出するだらう、今あの左手の岸壁に繫船されてゐる六隻の巨船はどれもこれも〇〇噸級の巨船だ〃

關門 たると同時に、日滿支海上交通の最要衝を扼す海州港のあすに描く躍進、繁榮のすばらしさは更に際限がなく、想像も及ばない【寫眞＝李海州府尹】

弱き者よ店子
家賃値上げに協力する哀れさ

住宅難が深刻化するに連れて家主と店子の立場もまた深刻となる、最近では「屋根と壁を直さねば家賃を上げぬ」と頑張る店子が居るかと思へば家主は家主で「文句があるなら サッサと出て行つて貰はう」といふ強硬な家主さへある有樣で住宅問題は不快極まるものとなつてゐるが、京畿道では何れが正しいかを吟味すると同時に家主側で統制令違反はないかと去る十二月中旬京城府內約五十戶の貸家について調査を行つたところ意外にも家主の方に多くの落度が見受けられ、店子は家主の家賃値上げの尻押しをするといふ甲斐さが大部分を占め、如何に家がないとは言へ家を借りる者の弱さが遺憾なく暴露されてゐる

現在家主側にとつて最も苦手な地代家賃統制令は戰に家賃の値上げのみは阻んでゐるが貸家の修繕等に至つては資材不足を理由に頑として應ぜずこれを理由に家賃不拂などする店子には經濟警察制度といふ最後の手段に訴へて一年一回の修繕へすらも行はず、家賃も表面は從來通りとし蔭でひそかに値を吊めるといつた狀態で住宅難で困り拔いてゐる店子には結局泣寢より外に手がなく家主が値上げを申請する場合など調査に來た役所の係員には家主の提灯を持つて媚びるといふ有樣である、從つて家主の方では恐れぬ證據を得た譯で最近では月に三十件に餘る値上申請が道廳宛提出されてゐるがこれらは殆どが一度は經濟違反に問はれた者ばかりで京畿道では近く京城府地代家賃審查會においてこれらの値上申請に對しては店子擁護の意味から斷乎却下する方針をとつてゐる

英國船のSOS
每日二、三回晝夜の別なくきく
ダーバン丸虎穴を脫す

【神戶電話】日本郵船ダーバン丸は昨年五月七日神戶出帆以來二百五十日ぶりに本月十二日朝八時神戶に入港したが、同船の航海は一萬八千海里に及び地球を一周したことになる、船長小原篤助氏以下乘組員は六十八名、些か疲れも見せず次のやうに語つた

昨年六月十一日アデン入港と共にイタリー參戰に遭ひ一週間滯在、この間猛烈なイタリーの空襲を屢々見た、ボンベイに引返したがこの時はボンベイが封鎖で港に入れず凡そ十日間沖合に待機してゐた、さうしてアフリカを廻つてリスボンに着くと共にイギリス官憲から必ずバミューダ島に寄つて臨檢を受けるやうと、ほれたのでやむなく大西洋を航海同島に着いたがこの間毎日二、三回晝夜の別なく英國船のSOSを聞いた、バミューダ島で一週間足留を喰つて漸く解放されメキシコのタンピコ港に入港したが同港に避難中の獨伊船三隻が脫出を企てゝゐると言ふ噂で見物人が埠頭を埋め大振ひであつた、全航海中食糧難及び要質の飲料水で乘組員からマラリヤ及び赤痢を出した

急轉直下話題

☆……京城貫大門署新設町交番に……十日午後十一時ごろハアく〳〵と息を切らしながら〃たつた今新設町十字路で現金二百五十圓を黑色オーヴァーを着た强盜に奪られました〃と駈け出た男があつた

☆……「スハ來た」と係官が非常線を張ると共に現場へ驅けつけて調べたが、どうも樣子がおかしい

☆……そこで件の男を調べると、朝鮮興業配給組合事務員芳村吉晩（二二）で本町二丁目倫理會から預かつた現金二百五十圓で飲めや歌への豪大盡を極め込みその穴埋めに窮した狂言强盜と判明〃銅上にお手數をかける不屆者め〃と留置場へ[illegible]

けふの天氣
晴れ一時曇り

金網代用品 金剛網 衛生防虫用
◎特徵 防水・防腐・防鼠・强靱
◎用途 建築窓張・其他防虫用
募集販賣店 見本呈上
大阪市東區今橋二丁目一九（電話北濱六五五六八番）
製造發賣元 不動商事株式會社雜貨部

校長 陸軍中將 高田豐樹
東京無線技術學校
無線通信士技術者短期養成 晝夜間 無試驗入學許可・寄宿舍有 就職確實・在學中求人殺到
普通科一學年 高等科（技術部） 同二學年
東京市神田區萬世橋一（電下谷 第一校舍） 豐島區目白上屋敷驛前 第二校舍
校外生部 通學出來ぬ獨學青少年の爲に校外生部の設あり獨學で無線通信士・技術者となりたい青少年は本校々外生部に來り最も信賴出來る『東京無線技術講義』で學べ
小卒の學力で誰にも分り易い・講習會開催等の特典あり、ハガキで東京豐島區目白上屋敷驛前・東京無線技術學校出版部へ申込めば校外生入學案內進呈

生活の歡び 近日封切 城寶

優良なる中古靴特賣
本品は元來の半本皮中古靴を完全に修理し愛知縣第一級優良品です、中古靴にもいろ〳〵ありますが價段も品物も最も手頃な品を御求め下さい
註文略號 各一足の値段
上製編上靴 七圓五十錢
上製短靴 六圓五十錢
送料一足に付六十錢、二足以上は一足に付三十錢加算の事
品名、文數、御住所、御姓名は明りやすくハツキリと御記入し送料加算して御注文下さい、代金引替は運賃を御含め五十九號に依り取扱ひ出來ませんから（五分宛）に付て迅速に御發送致します（不向品御取替）
御願ひ クツの御注文は專門の弊店へ 永久に取扱
名古屋市中村區旅原町三丁目 專門店 杉本幸重商店 振替名古屋四八〇四五番

邦文なら 菅沼タイプライター
京城府本町二丁目 菅沼京城出張所 電本②四五二番
平壤府大和町 菅沼平壤出張所

株式名義書換停止公告
來ル一月十六日ヨリ第四十四回定時株主總會終了ノ日迄株式ノ名義書換、質權ノ設定及抹消、信託財產ノ表示並ニ其ノ抹消ヲ停止致候
昭和十六年一月十三日 株式會社 朝鮮殖產銀行

體力增進劑 茸トニク

化學應用 金儲家庭工業
非常時下に工藝品製造時代來、しかも小資本で都會でも田舍でも出來る藥品化學工業を細やかにくわしく教授する、本校の化學工業法講義内容には五百餘種の原料品、其他一年かゝる研究並修得の上は一本立で營業が出來る
東京深川區門前仲町二ノ九 唯一 製造化學通信學校

口紅 クロバー 紅ホー 東京・三葉商會・大阪
どの紅にも負けない最高の品質 どの紅にも負けない穩健な色調

株式名義書換停止公告
昭和十六年一月二十六日ヨリ第四十四回定時株主總會終了ノ日迄株式ノ名義書換並ニ質權ノ登錄及抹消ヲ停止ス
昭和拾六年壹月 東洋拓殖株式會社

第十八回全州藥令開市
一、藥令開市日 昭和十五年十二月十七日（陰十一月十九日）
一、藥令閉市日 昭和十六年一月二十六日（陰十二月廿九日）
主催 全州漢醫藥組合

上達 下意 ヨットト鉛筆
桃屋の花らつきよう

商標 A ゴムベルト
鑛山・工業・農業用・ゴム製品
一角ゴム株式會社京城出張所
京城府南大門通二丁目二十五番地

あらゆる化膿性疾患に!! 最も進歩した化學療法劑 レギオン錠
適應症 感冒・肺炎 扁桃腺炎 尿路感染 婦人科疾患 中耳炎 癰癤・面疔
大日本製藥株式會社 本店 大阪市道修町・支店 東京市日本橋

野崎肛門科 入院隨意 京城府岡崎町七（電龍九八三）

胃腸疾患新藥 カーボニン 下痢
腸內有害物病原菌を吸着し止瀉整腸を迅速ならしむ
（適應症）腸カタル、消化不良、赤痢、腸疾患、腸管內異常發酵、飲食物中毒、其他潤、醱酵の過飲による不快感
和光堂 東京・大阪

双六は……勝んと打不可 負じと打べし（徒然草）
八クキソン懷爐
キハツ・アル コール・ベン ヂン何れも良 實價一圓半
大阪製 矢澤發商會

家庭用 竹製靴拭器
寸法 四八糎×三二糎
一、泥止メ機械的加工ナレバ……
一、竹ハ兩面使用上下取替可能ニ付……
一、家庭用トシテ小型ナレド太ク丈夫ナリ……
有利ナリ 降雪期ノ門戶衛生用具トシテ必ズ一戶ニ一個!
府內百貨店、有名荒物店ニアリ
發賣元 京城府長谷川町二十四番地 鮮商興業株式會社 電話本局2二一六〇三番

せきづゐ病 神經痛、骨膜炎、リウマチ
から好評を得て居る専門良藥をお知らせします、詳細御申込み下さい
元木脊髓藥本家 兵庫縣明石市人丸下

本社特選 花形十人抜大碁戰

第十二回 持時間各八時間 一分以内制

中川四段四連勝五局目

互先 四段 中川新
四段 宮下秀洋

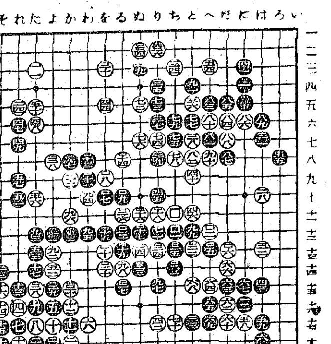

白の連絡默認理由

評解 七段 加藤信

(解説)白から百一四とツケられた時、黒は何故百一五と退かねばならぬのか、それは黒「るノ二」にオサヘる手も「りノ二」からオサヘる手も成立しないからである。その具體的説明は參考圖に就て――

參考圖(1)先づ黒一と外側からオサへる手、これは白二ハネ、必然のコースを經て十一迄となつて反面に黒の方が取られる事になつて了ふ。手順中黒三で若し六とツゲば、白三と出て、これは無論白有利。

參考圖(2)今度は黒一と内側からオサへた變化、白二乃至十二と打たれて次に「い」と「ろ」が見合になるから、これ又崩潰である。この圖中黒七で「い」に取れば白七黒ツギ白十二とオサへて今度は「ろ」のキリと「は」のオサへが見合になるから、矢張り黒が惡い。これ黒が百二五と退いて白百二六のワタリを默認した所以である。

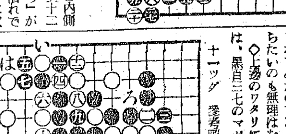

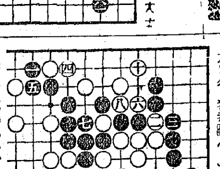

九ツグ 參考圖(1)

十一ツグ 參考圖(2)

◇白二四、百二六とワタつたのは大きい。かやうな手がこれ位殘つてゐたのであるから雙方が打ちたいのも無理はない譯である。

◇上邊のワタリに次ぐ大きい手は、黒百二七のマガリである。茲で白から百二八とハネたのは大いに働きのある手であつた。これに就ての詳しき説明はスペースの關係上次回に讓る。

JODK ラヂオ

十三日(月) 第一放送

朝の部

午前六・五〇 ニュース
七・〇〇(東)時報
七・〇一(東)新國民講座 國體の本義(四)肇國精神
七・三〇(東)朝の修養 新生活法(一)快く働くには 文學博士
七・五〇(城)京城府内天氣豫報
七・五一(東)ラヂオ體操
九・二〇(城)氣象通報
九・四五(東)幼兒の時間(テキスト三ページ)ウタノオケイコ「日ノ丸バンザイ」岸田シヲリ
一〇・〇〇(東)家庭メモ 料理献立(おこと付)日用品値段
一〇・二〇(東)家庭の話題「時局家庭生活の話題」獻立と主婦の心構へ 三木照子

晝の部

正午(東)時報・氣象・今日のお知らせ
午後〇・〇五(城)浪花節〃關羽の義心〃中山雲鈴
〇・三〇 ニュース
一・二〇(城)家庭の時間(朝鮮語)釜山・清津・裡里 各國主婦の長短(一)日本 李蓮乙順
二・四〇(東)ラヂオ體操
三・〇〇(東)婦人の時間 この頃のニュースから 最近の公定價格と商店の開店時間繰上げ 商學博士 井上貞藏
四・〇〇 ニュース・氣象通報(釜山・清津)職業紹介
四・三〇(東)大相撲春場所實況(四日目)兩國國技館より中繼

夜の部

六・〇〇(城)やさしい音樂(一)祝ひの歌 アイルランド民謠(二)オールド・ブラック・ジョー フォスター作曲(三)水車 ボーション作曲(四)ガブリエル ヘンデル作曲 京城西大門國民學校兒童
六・二〇(東)コドモの新聞
六・二五(城)時局下農業講座(一)農山村の生活擁護 岸勇一
六・四五(東)農業ニュース
六・五五(東)カレントトピックス
七・〇〇 ニュース・天氣豫報
七・三〇(大)國民歌謠「青年の歌」(指揮)阿部幸次(獨唱)JOBK唱歌隊(伴奏)ピアノ
八・四〇 俗曲と俚謠(釜山)(一)俗曲(イ)山中節(ロ)ほつちよせ節(ハ)博多節 鳥子(三味線)小いね(二)俚謠 追分節
九・〇〇(東)時局談話 高度國防國家の建設 企畫院總裁 星野直樹
九・四〇(東)時報・ニュース・ラヂオ解説(城)氣象通報・明日の番組
一〇・一〇(城)地方へのニュース

第二放送

午後〇・〇五 輕音樂(レコード)

明日のきゝもの

午前九・四五(東)幼兒の時間 ウタノオケイコ「日の丸バンザイ」岸田シヲリ
午後〇・〇五(大)浪曲物語「山茶花日記」鈴木光枝(獨唱)渡邊光子(合唱)JOBK唱歌隊女聲部

獻立と主婦の心構へ(前一〇・二〇)

三木照子

私達婦人、殊に主婦は各家庭日常生活の擔當者として、衣食住は勿論、殊に子女の教育等なかく重大な使命を負はされてをります。けふはその中の食事について新體制下の今日、主婦はどんな心掛をもつて國策に添ふべきかを申し上げたいと思ひます。榮養について、體位向上について、たゞ今極度に不足して來た勞力について、更に又時局柄物價の騰貴や物資等それらを如何に合理的に組み合はせたらよいか私共が知り且實行せねばならぬ澤山の問題があると思ひますが、差し當りこれ等の二三について皆樣と御一緒に考へてみたいと思ひます

東西對抗大棋戰

本紙獨占 全高段者總動員

加藤六段三局勝四局目

手合割 平手 先手 七段 △梶一郎 六段 ▲加藤治郎

第一圖(圖は三三角迄)

▲二六歩 △三四歩 ▲七六歩 △三二金 ▲二五歩 △三三角 ▲三八銀 ▲同角成 △同金 ▲八八銀 △二二飛

(指手十一手 持時間各九時間)

消費時間 △梶氏 一〇分 ▲加藤氏 五分

近來の好勝負

觀戰記 八段 齋藤銀次郎

津勝の加藤(治)六段を破り、次いで古豪平野六段を降し、この鎧袖一觸の西軍のため萬丈の氣を吐く加藤六段は、茲に東軍の闘將梶七段を迎へる。

梶七段は人も知る十傑八段門下の逸材、師に見込まれてその愛弟子を迎へ、己に優る棋士となつてゐる。

棋風は華麗、駒捌きの自在の點では隨一、師の十傑八段ソックリで、その鋭き棋風から轉じて最近著しく緻密的となり、迫力のある將棋を示すか、實に興味ある一戰で、私も最近における好勝負の一つと思ふ。

手相は振り駒に依つて平手と決る。變化自在の梶七段、序盤早くも三三角と變化し加藤六段の得意とする相懸り戰を避ける。

之は確かに一理ある戰法で、最近の加藤六段を観ると相懸り戰を以つて連戰連勝の勢ひで、序盤戰術の大家金子八段をも苦しめてゐる。この敵の得意の相懸りを避けたことは作戰の上乘兵の妙である。

加藤六段は殆んど考へもせず同角と換る。之は日頃同氏の研究の深いことを物語るもので、此の順で闘ふことの有利なることを知つてゐるから、決斷が早くつくのである。

梶七段は同金と應じ、二二飛と向飛車の戰法をとる。此の戰法は二筋の逆襲を狙ふもので、三三金、二二飛の形が敵の二五歩を伸び過ぎにさへ見える樣にしてゐる。

加藤六段は三八銀立と敵の逆襲に備へる。かくして陣形を良くしつゝ敵の二四歩と突いて逆に伸びて來るのを待たうといふのが、加藤氏の肚である。後手の狙擊戰法成るか、先手の逆襲戰法成るか、興味の中心は此邊にある。

(本日の指手の盤面)持駒 ▲加藤氏 角

木村名人講評

後手三三角は敵の二四角成ならば同金と、向飛車の力戰形を取らんとした作戰で、後手としては一理ある趣向だが、評者の經驗では受身に屬するから、實戰に於ては難い。然しこれも對局者に何か特殊な研究があつて、その强味を發揮し得るなら勿論一つの指方である。

先手三三同角成で敵を向飛車に餘儀なくせしめ、徐ろに三八銀としたのは先の得を發揮する意味に適つてゐる。

新刊紹介

▲世界經濟と英國の顛落(ワルター・トラウトマン博士著、神戸政雄譯)この書はドイツ國民の抗戰的士氣を養ふために書かれた宣傳書である。武器でなくペンによる英國への挑戰である。英國の沒落は先づ世界經濟におけるその地位の顛落からおこるであらうと博士はその鋭き學識をもつて英國の世界經濟と英國經濟體制における危機と沒落を豫言してゐる。單に貿易、經濟力の觀點からばかりでなく、海運と人口動態の精密な調査から大英帝國の支配的地位の顛落を追求、列强の戰爭遂行能力を調査する場合のすぐれた方法論をも提供してゐる(九十錢・東京・京橋・築地一ノ三〇・大白書房)

▲英帝國崩潰の眞因(英國陸軍大尉リデル・ハアト著、江本茂夫、尾野稔共譯)原名「英國の防衛」富の力、軍備の充實を誇りながら獨逸軍の前に屈伏した自由主義老大國英國の悩みを、國防體制を徹底的に批判したもの(二圓八十錢・東京・京橋・銀座西一ノ三)

嶋谷汽船 出帆

◆群山出帆 代理店群山海運會社 天海丸 一月十五日
◆木浦出帆 代理店木浦海運出張所
◆釜山出帆 代理店 天海丸 一月十九日
◆城津出帆 代理店北鮮商船組
◆元山出帆 代理店
神戸市神戸區明石町 嶋谷汽船株式會社

大阪商船 出帆

◆北鮮航路 門司阪神經由
慶興丸 一月十九日
慶興丸 二月三日
◆北鮮より裏日本行
西亭丸 一月廿六日
◆北鮮より京濱行
◆城津より阪神行
◆西鮮各港より京濱行
◆仁川港より阪神行
◆南鮮より阪神行
◆釜山馬山より阪神行
◆釜山より甲谷陀行
ひまらや丸 一月廿六日釜山發
長崎、新嘉坡、ペラワンデリ、彼南、孟買、甲谷陀
◆釜山より紐育行
九州丸 一月十五日釜山發
南海丸 二月八日釜山發
内地各港、ロスアンゼルス、クリストバル、紐育
◆釜山より比律賓行
めきしこ丸 一月廿五日釜山發
長崎、基隆、高雄、マニラ、セブ、ダバオ
◆門司より基隆直行
高千穂丸 一月十五日
高砂丸 一月二十日
◆門司より神戸行大型船多數あり
京城府南大門通二丁目 大阪商船京城支店 電話(2)一〇二〇、一〇三三

闘病自强

吾々の身體には、病氣や外界の不良の刺戟と闘つて之にうち克たうとする天賦の力が備つてをります。これを假りに闘病力といつてゐますが、之は人によつて强い弱いの差があります。同じ一杯の生水を含んでお腹を壞す人もあり、壞さない人もある。同じ氣溫の變化に遭つても風邪ひく人と、ひかない人がある。また同じ程度に結核菌の感染をうけてゐながら發病する人と發病しない人とあります。これらのうち前者は闘病力が弱く、後者は闘病力の强い人であります。「錠剤わかもと」は、闘病力の弱い人々の諸器官に賦活して强い闘病力を養ひ、病氣に負けない丈夫な體力をつくる點に、在來の榮養劑や藥劑にみられぬ優れた特長があります

胃腸 胃腸の弱い人はお腹を壞し易く、食慾が進まず、チフス、赤痢等の消化器傳染病にも罹り易くて常に危險に直面してゐる譯でありますが、かゝる人々が錠剤わかもとを常用してゐますと、衰弱してゐる胃腸の組織細胞が賦活されて胃腸の機能が强壯になります。從つて、腹こわしや消化器傳染病にも罹りにくい强い闘病力が養はれてきます。

結核 胃腸の機能が强壯になるとその結果として先づ食慾がすゝみます。そして食物はよく消化、吸收せられて全身の榮養が昂まり、便通も整ひます。だから病後の衰弱が捗々しくない人や慢性的に衰弱してゐる人々が之を服用しますと、體重も殖えれば疲勞感も去つて、風邪や結核にも犯されにくい强い抵抗力が出來てきます。

衰弱 かゝる効果がありますので既に結核や肋膜炎に罹つてゐて、榮養を良くし全身的の衰弱を恢復しなければならない病氣には特に適してをります。また、之を服むと體内の白血球が殖え、病菌を食燼する機能も强まつてこの方面からも結核菌の勢力を挫きますから、別に解熱劑を用ひないでもだんくに日々の熱が下り、病勢の輕快してゆくのが自覺できます。

同化性VB(ビタミン)と3消化酵素の複合効果

藥價低廉 一日僅か數錢
三百錠 二十五日分 一圓六十錢
十歳前後の兒童には約五十日分・五歳前後には七十五日分・乳幼兒には百日分に當る
德用千錠入 五圓 慰問袋用 五十錠
株式會社 わかもと本舖 榮養と育兒の會
東京・大阪・福岡・京城・奉天・北京・濟南・上海・漢口

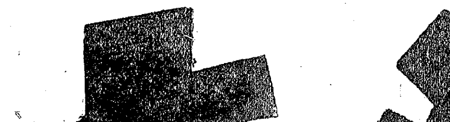

東洋一の藥用酵母 培養工場完成!

錠劑 わかもと